

**U C H W A Ł A Nr 638/2000**  
**Rady Miejskiej w Kielcach**  
**z dnia 28 grudnia 2000 r.**

**w sprawie uchwalenia budżetu Miasta Kielc na 2001 rok**

Na podstawie art. 18 ust. 2 pkt 4 i pkt 9 lit. d oraz pkt 10 ustawy z dnia 8 marca 1990 r. o samorządzie gminnym /Dz. U. z 1996 r. Nr 13, poz. 74, Nr 58, poz. 261, Nr 106, poz. 496 i Nr 132, poz. 622, z 1997 r. Nr 9, poz. 43, Nr 106, poz. 679, Nr 107, poz. 686, Nr 113, poz. 734 i Nr 123, poz. 775, z 1998 r. Nr 155, poz. 1014 i Nr 162, poz. 1126 oraz z 2000 r. Nr 26, poz. 306, Nr 48, poz. 552, Nr 62, poz. 718, Nr 88, poz. 985, Nr 91, poz. 1009 i Nr 95, poz. 1041/ art. 49 ust. 1, art. 109 ust. 1, art. 116 ust. 1, 2, 3 i 4, art. 122, art. 124 ust. 1, 2 i 3, art. 128 ust. 2 pkt 1 i art. 134 ust. 3 ustawy z dnia 26 listopada 1998 r. o finansach publicznych /Dz. U. Nr 155, poz. 1014, z 1999 r. Nr 38, poz. 360, Nr 49, poz. 485, Nr 70, poz. 778 i Nr 110, poz. 1255 oraz z 2000 r. Nr 6, poz. 69, Nr 12, poz. 136, Nr 48, poz. 550 i Nr 95, poz. 1041/ oraz art. 85 ustawy z dnia 13 października 1998 r. – Przepisy wprowadzające ustawy reformujące administrację publiczną /Dz. U. Nr. 133, poz. 872 i Nr 162, poz. 1126 oraz z 2000 r. Nr 6, poz. 70, Nr 12, poz. 136 i Nr 19, poz. 239/ **u c h w a ł a** się, co następuje:

**§ 1.**

<b>Ustala się dochody budżetu Miasta w wysokości</b>	<b>396.589.621 zł</b>
w tym:	
<b>1/ dochody Gminy w kwocie</b>	<b>242.554.861 zł</b>
<b>2/ dochody Powiatu w kwocie</b>	<b>154.034.760 zł</b>
- zgodnie z załącznikami Nr 1 i 2.	

**§ 2.**

<b>1. Ustala się wydatki budżetu Miasta w wysokości</b>	<b>404.662.821 zł</b>
w tym na:	
<b>1/ zadania Gminy w wysokości</b>	<b>250.628.061 zł</b>
<b>2/ zadania Powiatu w wysokości</b>	<b>154.034.760 zł</b>
- zgodnie z załącznikami Nr 1, 3 i 4.	

**2. Ogólna kwota wydatków, o której mowa w ust. 1 obejmuje:**

<b>a/ wydatki bieżące w wysokości</b>	<b>349.607.821 zł</b>
w tym:	
- wynagrodzenia i pochodne	209.980.480 zł
- dotacje	29.120.860 zł
- wydatki na obsługę długu Miasta /bez poręczeń/	5.522.800 zł
- wydatki z tytułu poręczeń udzielonych przez Miasto	1.575.000 zł
- pozostałe wydatki	103.408.681 zł
w tym:	
- remonty	5.145.000 zł
<b>b/ wydatki majątkowe</b>	<b>55.055.000 zł</b>
w tym:	
- dotacje celowe na finansowanie lub dofinansowanie kosztów realizacji inwestycji i zakupów inwestycyjnych zakładów budżetowych i innych jednostek	9.880.000 zł
- rezerwa inwestycyjna	2.436.000 zł
- pozostałe wydatki	42.739.000 zł

**§ 3.**

Ustala się rozchody budżetu Miasta w wysokości 28.926.800 zł na:

1/ wykup obligacji komunalnych	5.000.000 zł
2/ spłatę rat pożyczek i kredytów	23.926.800 zł

**§ 4.**

Źródłem pokrycia deficytu budżetu Miasta w kwocie 37.000.000 zł będą przychody pochodzące z:

- 1/ kredytu zaciąganego w bankach krajowych w kwocie 24.250.000 zł,
- 2/ prywatyzacji majątku Gminy w kwocie 12.750.000 zł.

**§ 5.**

Ustala się plan wydatków majątkowych w budżecie Miasta w kwocie 55.055.000 zł, zgodnie z załącznikiem Nr 6.

**§ 6.**

Ustala się plan przychodów zakładów budżetowych w łącznej kwocie 102.477.960 zł, w tym dotacje z budżetu 18.731.500 zł oraz wydatków zakładów budżetowych w kwocie 100.970.392 zł, w tym wpłaty do budżetu w kwocie 900 zł, zgodnie z załącznikiem Nr 10.

**§ 7.**

Ustala się plan przychodów środków specjalnych w kwocie 7.468.841 zł i wydatków w kwocie 7.460.341 zł, zgodnie z załącznikiem Nr 11.

**§ 8.**

Ustala się plan przychodów funduszy celowych w kwocie 2.579.514 zł oraz wydatków w kwocie 3.171.000 zł, zgodnie z załącznikiem Nr 12.

**§ 9.**

1. Ustala się wydatki na finansowanie wieloletnich programów inwestycyjnych, zgodnie z załącznikiem Nr 7.
2. Ustala się wykaz zadań inwestycyjnych i remontowych przewidzianych do realizacji w 2001 r., zgodnie z załącznikami: Nr 8 i 9.

**§ 10.**

Ustala się zakres i kwoty dotacji przedmiotowych w wysokości 10.321.500 zł, zgodnie z załącznikami: Nr 10 i 14 .

**§ 11.**

1. Ustala się kwoty dotacji podmiotowych w wysokości 16.475.360 zł, zgodnie z załącznikami: Nr 13 i 14 .
2. Zbiorcze zestawienie dotacji z podziałem na przedmiotowe, podmiotowe i celowe zawiera załącznik Nr 14.

**§ 12.**

Ustala się plan dochodów i wydatków związanych z realizacją zadań z zakresu administracji rządowej oraz innych zadań zleconych Miastu Kielce ustawami w wysokości 53.390.832 zł, w tym:

1/ w zakresie Gminy:

- dochody	11.292.684 zł
- wydatki	11.292.684 zł

2/ w zakresie Powiatu:

- dochody	42.098.148 zł
- wydatki	42.098.148 zł

zgodnie z załącznikami: Nr 2, 4 i 4a

**§ 13.****1. Tworzy się rezerwę ogólną w wysokości 2.628.755 zł**

w tym na:

a/ zadania Gminy w wysokości	2.000.000 zł
b/ zadania Powiatu w wysokości	628.755 zł

**2. Tworzy się rezerwy celowe w łącznej kwocie 11.215.477 zł, zgodnie z załącznikiem Nr 15.****§ 14.**

Ustala się plan dochodów z tytułu wydawania zezwoleń na sprzedaż napojów alkoholowych oraz plan wydatków na realizację zadań określonych w Gminnym Programie Profilaktyki i Rozwiązywania Problemów Alkoholowych w wysokości 1.500.000 zł.

**§ 15.**

Zabezpiecza się środki budżetowe w wysokości 1.575.000 zł na ewentualne spłaty zobowiązań wynikających z udzielonych przez Miasto Kielce poręczeń kredytów, uwidocznionych w załączniku Nr 16.

**§ 16.****1. Suma zaciągniętych kredytów i pożyczek oraz zobowiązań z wyemitowanych papierów wartościowych na:**

- a/ pokrycie występującego w ciągu roku niedoboru budżetu Miasta,
- b/ finansowanie wydatków nie znajdujących pokrycia w planowanych dochodach Miasta

- nie może przekroczyć kwoty 48.000.000 zł.

**2. Ustala się maksymalną wysokość pożyczek i kredytów krótkoterminowych, zaciąganych przez Zarząd Miasta do kwoty 20.000.000 zł.****§ 17.**

Wysokość zaciągniętych kredytów i pożyczek, nie wykupionych obligacji komunalnych oraz poręczonych kredytów przez Miasto Kielce, a także wartość akcji i udziałów Miasta, określają załączniki: Nr 16, 17 i 18.

**§ 18.**

Upoważnia się Zarząd Miasta Kielc do:

- 1/ dokonywania zmian w planie wydatków, polegających na przenoszeniu wydatków między paragrafami i rozdziałami w ramach działu, w tym również wydatków na wynagrodzenia i pochodne od wynagrodzeń oraz wydatków majątkowych,
- 2/ dokonywania zmian w zakresie wydatków na inwestycje i remonty w ramach działu,
- 3/ zaciągania długu oraz do spłat zobowiązań Miasta, w celu realizacji planowanych kwot przychodów i rozchodów budżetu, o których mowa w § 3 i 4,
- 4/ zaciągania kredytów i pożyczek na pokrycie występującego w ciągu roku budżetowego deficytu budżetu Miasta, do wysokości określonej w § 16 ust. 2,
- 5/ lokowania wolnych środków budżetowych na rachunkach w bankach innych niż wykonującym obsługę bankową Miasta.

**§ 19.**

1. Wykonanie uchwały powierza się Zarządowi Miasta Kielc.
2. Prezydent Miasta niezwłocznie ogłasza niniejszą uchwałę poprzez wywieszenie jej na tablicy ogłoszeń Urzędu Miasta Kielc przy ul. Rynek 1 oraz w prasie lokalnej.

**§ 20.**

Uchwała wchodzi w życie z dniem ogłoszenia z mocą obowiązującą od 1 stycznia 2001 roku.

Przewodniczący  
Rady Miejskiej

  
Stanisław RUPNIEWSKI

## PLAN DOCHODÓW I WYDATKÓW BUDŻETU MIASTA KIELC WEDŁUG DZIAŁÓW NA 2001 ROK

Dział	Nazwa	Dochody			Struktura %	Wydatki			Struktura %
		gminy	powiatu	razem		gminy	powiatu	razem	
1	2	3	4	5	6	7	8	9	10
010	Rolnictwo i łowiectwo	-	733.000	733.000	0,2	5.842	733.000	738.842	0,2
020	Leśnictwo	-	8.200	8.200	-	-	7.000	7.000	-
050	Rybołówstwo i rybactwo	-	2.000	2.000	-	-	-	-	-
600	Transport i łączność	19.000	-	19.000	-	29.130.000	7.838.700	36.968.700	9,2
630	Turystyka	-	-	-	-	200.000	-	200.000	-
700	Gospodarka mieszkaniowa	10.395.600	68.000	10.463.600	2,6	14.006.100	68.000	14.074.100	3,5
710	Działalność usługowa	60.900	357.000	417.900	0,1	1.625.700	357.000	1.982.700	0,5
750	Administracja publiczna	6.521.600	510.100	7.031.700	1,8	27.294.854	1.805.100	29.099.954	7,2
751	Urzędy naczelnych organów władzy państwowej, kontroli i ochrony prawa oraz sądownictwa	30.484	-	30.484	-	30.484	-	30.484	-
754	Bezpieczeństwo publiczne i ochrona przeciwpożarowa	140.000	38.525.048	38.665.048	9,8	3.255.600	38.525.048	41.780.648	10,3
756	Dochody od osób prawnych, od osób fizycznych i od innych jednostek nie posiadających osobowości prawnej	145.816.191	2.612.096	148.428.287	37,4	-	-	-	-
757	Obsługa długu publicznego	-	-	-	-	7.097.800	-	7.097.800	1,8
758	Różne rozliczenia	65.914.800	86.398.582	152.313.382	38,4	2.000.000	628.755	2.628.755	0,7
801	Oświata i wychowanie	540.046	300.527	840.573	0,1	81.986.523	66.891.770	148.878.293	36,8
851	Ochrona zdrowia	-	1.505.000	1.505.000	0,4	2.715.000	1.505.000	4.220.000	1,0
853	Opieka społeczna	11.166.240	22.887.207	34.053.447	8,7	23.803.200	22.862.707	46.665.907	11,5
854	Edukacyjna opieka wychowawcza	1.934.000	128.000	2.062.000	0,5	23.005.600	9.862.680	32.868.280	8,1
900	Gospodarka komunalna i ochrona środowiska	16.000	-	16.000	-	26.073.319	-	26.073.319	6,4
921	Kultura i ochrona dziedzictwa narodowego	-	-	-	-	5.485.000	2.950.000	8.435.000	2,1
925	Ogrody botaniczne i zoologiczne oraz naturalne obszary i obiekty chronionej przyrody	-	-	-	-	120.839	-	120.839	-
926	Kultura fizyczna i sport	-	-	-	-	2.792.200	-	2.792.200	0,7
	<b>OGÓŁEM DOCHODY I WYDATKI</b>	<b>242.554.861</b>	<b>154.034.760</b>	<b>396.589.621</b>	<b>100,0</b>	<b>250.628.061</b>	<b>154.034.760</b>	<b>404.662.821</b>	<b>100,0</b>
	z tego:								
	- zadania własne	231.202.177	111.851.612	343.053.789	86,5	239.275.377	111.851.612	351.126.989	86,8
	- zadania zlecone ustawami	11.292.684	42.098.148	53.390.832	13,5	11.292.684	42.098.148	53.390.832	13,2
	- zadania realizowane na podstawie porozumień	60.000	85.000	145.000	-	60.000	85.000	145.000	-

Załącznik Nr 2  
do uchwały Nr 638/2000  
Rady Miejskiej w Kielcach  
z dnia 28 grudnia 2000 r.

**PLAN  
DOCHODÓW BUDŻETU MIASTA KIELC NA 2001 ROK  
WEDŁUG DZIAŁÓW I WAŻNIEJSZYCH ŹRÓDEŁ**

w zł

Dział	Wyszczególnienie – dochody według ważniejszych źródeł	Plan	Struktura % %	Dochody związane z realizacją zadań administracji rządowej i innych zadań zleconych ustawami
1	2	3	4	5
	<b>DOCHODY OGÓLEM</b>	<b>396.589.621</b>	<b>100,0</b>	<b>53.390.832</b>
	<b>A. DOCHODY GMINY</b>	<b>242.554.861</b>	<b>61,2</b>	<b>11.292.684</b>
	<b>z tego:</b>			
<b>I.</b>	<b>DOCHODY REALIZOWANE PRZEZ URZĘDY SKARBOWE</b>	<b>21.275.000</b>	<b>5,4</b>	
756	DOCHODY OD OSÓB PRAWNYCH, OD OSÓB FIZYCZNYCH I OD INNYCH JEDNOSTEK NIE POSIADAJĄCYCH OSOBOWOŚCI PRAWNEJ	21.275.000	5,4	
	w tym:			
	- 5 % wpływów z podatku dochodowego od osób prawnych i jednostek organizacyjnych nie mających osobowości prawnej, posiadających siedzibę na terenie gminy (§ 002)	5.700.000	1,4	
	- podatek od spadków i darowizn (§ 036)	1.000.000	0,3	

1	2	3	4	5
	<ul style="list-style-type: none"> <li>- podatek od działalności gospodarczej osób fizycznych, opłacany w formie karty podatkowej (§ 035)</li> <li>- podatek od czynności cywilnoprawnych (§ 050) w tym:               <ul style="list-style-type: none"> <li>- od osób prawnych</li> <li>- od osób fizycznych</li> </ul> </li> <li>- odsetki od nieterminowych wpłat podatków (§ 091)</li> </ul>	<p style="text-align: right;">1.500.000</p> <p style="text-align: right;">12.975.000</p> <p style="text-align: right;">1.230.000</p> <p style="text-align: right;">11.745.000</p> <p style="text-align: right;">100.000</p>	<p style="text-align: right;">0,4</p> <p style="text-align: right;">3,3</p> <p style="text-align: right;">0,3</p> <p style="text-align: right;">3,0</p> <p style="text-align: right;">-</p>	
<b>II.</b>	<b>DOCHODY REALIZOWANE PRZEZ URZĄD MIASTA I INNE JEDNOSTKI ORGANIZACYJNE</b>	<b>72.392.220</b>	<b>18,2</b>	
600	<b>TRANSPORT I ŁĄCZNOŚĆ</b> w tym: <ul style="list-style-type: none"> <li>- sprzedaż specyfikacji przetargowej przez Miejski Zarząd Dróg /§ 069/</li> </ul>	<p style="text-align: right;">19.000</p> <p style="text-align: right;">19.000</p>	<p style="text-align: right;">-</p> <p style="text-align: right;">-</p>	
700	<b>GOSPODARKA MIESZKANIOWA</b> w tym: <ul style="list-style-type: none"> <li>- opłata adiacencka (§ 047)</li> <li>- opłata z tytułu trwałego zarządu nieruchomością komunalną (§ 047)</li> <li>- opłata za wieczyste użytkowanie gruntów (§ 047)</li> <li>- wpływy z dzierżawy terenu (§ 075)</li> <li>- opłata z tytułu przekształcenia prawa wieczystego użytkowania w prawo własności (§ 076)</li> <li>- wpływy z tytułu wydania opinii szacunkowych (§ 083)</li> <li>- wpływy ze sprzedaży mieszkań komunalnych (§ 084)</li> <li>- wpływy ze sprzedaży nieruchomości komunalnych (§ 084)</li> <li>- wpływy z tytułu zwrotu nieruchomości (§ 084)</li> </ul>	<p style="text-align: right;">10.395.600</p> <p style="text-align: right;">50.000</p> <p style="text-align: right;">39.100</p> <p style="text-align: right;">2.300.000</p> <p style="text-align: right;">550.000</p> <p style="text-align: right;">70.000</p> <p style="text-align: right;">100.000</p> <p style="text-align: right;">3.000.000</p> <p style="text-align: right;">4.100.000</p> <p style="text-align: right;">50.000</p>	<p style="text-align: right;">2,7</p> <p style="text-align: right;">-</p> <p style="text-align: right;">-</p> <p style="text-align: right;">0,6</p> <p style="text-align: right;">0,2</p> <p style="text-align: right;">-</p> <p style="text-align: right;">-</p> <p style="text-align: right;">0,8</p> <p style="text-align: right;">1,1</p> <p style="text-align: right;">-</p>	



1	2	3	4	5
	- wpływy z tytułu zniesienia współwłasności (§ 084)	50.000	-	
	- odsetki od nieterminowych wpłat należnych opłat w zakresie gospodarki gruntami i nieruchomościami (§ 091)	50.000	-	
	- odsetki od nieterminowych wpłat pozostałych należności w zakresie gospodarki gruntami i nieruchomościami (§ 092)	30.000	-	
	- spłata kredytów mieszkaniowych przez osoby zamieszkujące w mieszkaniach wykupionych ze środków budżetu Miasta w spółdzielniach mieszkaniowych (§ 097)	5.000	-	
	- spłata zadłużeń hipotecznych przez właścicieli budynków prywatnych, remontowych ze środków budżetu Miasta (§ 097)	1.500	-	
710	<b>DZIAŁALNOŚĆ USŁUGOWA</b>	900	-	
	w tym:			
	- wpłata nadwyżki środków obrotowych Miejskiego Zespołu Usług Projektowych (§ 242)	900	-	
750	<b>ADMINISTRACJA PUBLICZNA</b>	5.660.000	1,4	
	w tym:			
	- opłata za zezwolenia na sprzedaż napojów alkoholowych (§ 048)	1.500.000	0,4	
	- opłata za tablice rejestracyjne pojazdów i druki praw jazdy krajowych i międzynarodowych oraz świadectw kwalifikacyjnych (§ 069)	4.000.000	1,0	
	- czynsz za wynajem pomieszczeń w budynku Urzędu Miasta (§ 083)	73.500	-	
	- zwrot przez Biuro Wystaw Artystycznych, Zespół Obsługi Oświaty, Zespół Opieki Zdrowotnej kosztów dostawy energii cieplnej (§ 097)	60.000	-	
	- wpływy z tytułu grzywien administracyjnych (§ 097)	2.000	-	
	- wpływy z tytułu kosztów egzekucyjnych i procesowych (§ 083)	20.000	-	

1	2	3	4	5
	- wpłata z tytułu prowizji od przekazywanego podatku dochodowego i składek zdrowotnych (§ 097)	4.500	-	
754	BEZPIECZEŃSTWO PUBLICZNE I OCHRONA PRZECIWPOŻAROWA	140.000	-	
	w tym:			
	- wpływy z tytułu mandatów karnych nakładanych przez funkcjonariuszy Komendy Straży Miejskiej (§ 057)	140.000	-	
756	DOCHODY OD OSÓB PRAWNYCH, OD OSÓB FIZYCZNYCH I OD INNYCH JEDNOSTEK NIE POSIADAJĄCYCH OSOBOWOŚCI PRAWNEJ	52.449.600	13,2	
	w tym:			
	- podatek od nieruchomości (§ 031)	46.100.000	11,6	
	- od osób prawnych	40.100.000	10,1	
	- od osób fizycznych	6.000.000	1,5	
	- podatek rolny (§ 032)	57.500	-	
	- od osób prawnych	2.500	-	
	- od osób fizycznych	55.000	-	
	- podatek leśny (§ 033)	15.600	-	
	- od osób prawnych	13.800	-	
	- od osób fizycznych	1.800	-	
	- podatek od środków transportowych (§ 034)	3.300.000	0,8	
	- od osób prawnych	2.000.000	0,5	
	- od osób fizycznych	1.300.000	0,3	
	- podatek od posiadania psów (§ 037)	80.000	-	

1	2	3	4	5
	- opłata skarbową (§ 041) (do 31.12.2000 r. opłata skarbową prowadzona przez Urząd Skarbowy)	2.025.000	0,5	
	- opłata targowa (§ 043)	260.000	0,1	
	- opłata prolongacyjna (§ 049)	12.000	-	
	- od osób prawnych	10.000	-	
	- od osób fizycznych	2.000	-	
	- odsetki od nieterminowych wpłat z tytułu podatków i opłat (§ 091)	430.000	0,1	
	- od osób prawnych	200.000	-	
	- od osób fizycznych	230.000	0,1	
	- wpływy z podziału zysku przedsiębiorstw komunalnych (§ 073)	169.500	0,1	
758	RÓŻNE ROZLICZENIA	930.480	0,2	
	w tym:			
	- odsetki od środków na rachunkach bankowych (§ 092)	500.000	0,1	
	- wpływy z ościennych gmin z tytułu partycypacji w kosztach utrzymania Izby Wyrzeźwień w Kielcach (§ 290)	89.000	-	
	- opłata za odpłatne korzystanie z mienia gminy przez FABET S.A. (§ 075)	341.480	0,1	
801	OŚWIATA I WYCHOWANIE	81.000	-	
	w tym:			
	- dochody z czynszów za mieszkania i garaże przy szkołach podstawowych (§ 083)	60.000	-	
	- wpływy z tytułu rozliczeń z lat ubiegłych (§ 097)	15.000	-	
	- wpływy z usług świadczonych przez Kasę Zapomogowo-Pożyczkową w zakresie udzielania pożyczek (§ 097)	3.500	-	
	- wpływy ze sprzedaży specyfikacji istotnych warunków zamówienia publicznego (§ 069)	2.500	-	

1	2	3	4	5
853	OPIEKA SPOŁECZNA w tym: - opłata stała za pobyt dzieci w żłobkach samorządowych (§ 083) - wpływy za usługi opiekuńcze i rehabilitacyjne (§097) - odpłatność podopiecznych za korzystanie z posiłków (§097)	765.640  265.640 430.000 70.000	0,2  0,1 0,1 -	
854	EDUKACYJNA OPIEKA WYCHOWAWCZA w tym: - opłata stała za pobyt dzieci w przedszkolach samorządowych (§ 083) - dochody z czynszów za mieszkania przy przedszkolach samorządowych (§ 083)	1.934.000  1.900.000 34.000	0,5  0,5 -	
900	GOSPODARKA KOMUNALNA I OCHRONA ŚRODOWISKA w tym: - opłata za wydanie warunków technicznych na wykonanie przyłączy do kanalizacji deszczowej /Miejski Zarząd Dróg/ /§ 097/	16.000  16.000	-  -	
<b>RAZEM DOCHODY WŁASNE (I + II)</b>		<b>93.667.220</b>	<b>23,6</b>	
<b>III.</b>	<b>DOTACJE CELOWE OTRZYMANE Z BUDŻETU PAŃSTWA NA REALIZACJĘ WŁASNYCH ZADAŃ BIEŻĄCYCH GMINY</b>	<b>459.046</b>	<b>0,1</b>	
801	z tego: OŚWIATA I WYCHOWANIE w tym na: - sfinansowanie odpisów na zakładowy fundusz świadczeń socjalnych dla nauczycieli emerytów i rencistów szkół podstawowych (§ 203)	459.046  459.046	0,1  0,1	

I	2	3	4	5
<b>IV.</b>	<b>SUBWENCJE</b>	<b>64.984.320</b>	<b>16,4</b>	
758	<b>RÓŻNE ROZLICZENIA</b> w tym: - część oświatowa subwencji ogólnej dla jednostek samorządu terytorialnego (§ 292) - część rekompensująca subwencji ogólnej dla gmin (§ 292) - część podstawowa subwencji ogólnej dla gmin (§ 292)	64.984.320	16,4	
		52.076.199	13,1	
		11.011.354	2,8	
		1.896.767	0,5	
<b>V.</b>	<b>UDZIAŁ GMINY W PODATKU DOCHODOWYM OD OSÓB FIZYCZNYCH</b>	<b>72.091.591</b>	<b>18,2</b>	
756	DOCHODY OD OSÓB PRAWNYCH, OD OSÓB FIZYCZNYCH I OD INNYCH JEDNOSTEK NIE POSIADAJĄCYCH OSOBOWOŚCI PRAWNEJ w tym: 27,6 % wpływów z podatku dochodowego od osób fizycznych zamieszkałych na terenie gminy (§ 001)	72.091.591	18,2	
		72.091.591	18,2	
<b>VI.</b>	<b>DOTACJE CELOWE OTRZYMANE Z BUDŻETU PAŃSTWA NA REALIZACJĘ ZADAŃ BIEŻĄCYCH Z ZAKRESU ADMINISTRACJI RZĄDOWEJ ORAZ INNYCH ZADAŃ ZLECONYCH GMINIE USTAWAMI</b>	<b>11.292.684</b>	<b>2,9</b>	<b>11.292.684</b>
750	<b>z tego:</b> ADMINISTRACJA PUBLICZNA w tym na: - - realizację zadań z zakresu Urzędu Wojewódzkiego (§ 201)	861.600	0,2	861.600
		861.600	0,2	861.600
751	URZĘDY NACZELNYCH ORGANÓW WŁADZY PAŃSTWOWEJ, KONTROLI I OCHRONY PRAWA ORAZ SĄDOWNICTWA	30.484	-	30.484

1	2	3	4	5
	w tym na:			
	- prowadzenie i aktualizację stałego rejestru wyborców (§ 201)	30.484	-	30.484
853	<b>OPIEKA SPOŁECZNA</b>	10.400.600	2,7	10.400.600
	w tym na:			
	- działalność Środowiskowego Domu Samopomocy dla Osób z Zaburzeniami Psychicznymi (§ 201)	270.000	0,1	270.000
	- działalność Środowiskowego Domu Samopomocy dla Osób Autystycznych (§ 201)	250.000	0,1	250.000
	- realizację specjalistycznych usług opiekuńczych i rehabilitacyjnych (§ 201)	1.200.000	0,3	1.200.000
	- zasiłki i pomoc w naturze (§ 201)	5.280.000	1,3	5.280.000
	- działalność Miejskiego Ośrodka Pomocy Rodzinie (§ 201)	2.760.600	0,7	2.760.600
	- zasiłki rodzinne i pielęgnacyjne (§ 201)	640.000	0,2	640.000
<b>VII.</b>	<b>DOTACJE CELOWE OTRZYMANE Z BUDŻETU PAŃSTWA NA ZADANIA BIEŻĄCE REALIZOWANE PRZEZ GMINĘ NA PODSTAWIE POROZUMIEŃ Z ORGANAMI ADMINISTRACJI RZĄDOWEJ</b>	<b>60.000</b>	<b>-</b>	<b>-</b>
710	<b>DZIAŁALNOŚĆ USŁUGOWA</b>	60.000	-	-
	w tym na:			
	- utrzymanie grobów i cmentarzy wojennych (§ 202)	60.000	-	-
	<b>B. DOCHODY POWIATU</b>	<b>154.034.760</b>	<b>38,8</b>	<b>42.098.148</b>
<b>I.</b>	<b>z tego:</b> <b>UDZIAŁY POWIATÓW W PODATKACH STANOWIĄCYCH DOCHÓD BUDŻETU PAŃSTWA</b>	<b>2.612.096</b>	<b>0,7</b>	

1	2	3	4	5
756	DOCHODY OD OSÓB PRAWNYCH, OD OSÓB FIZYCZNYCH I OD INNYCH JEDNOSTEK NIE POSIADAJĄCYCH OSOBOWOŚCI PRAWNEJ w tym: - 1 % wpływów z podatku dochodowego od osób fizycznych zamieszkałych na terenie powiatu (§ 001)	2.612.096 2.612.096	0,7 0,7	
<b>II.</b>	<b>SUBWENCJE</b>	<b>86.398.582</b>	<b>21,8</b>	
758	RÓŻNE ROZLICZENIA w tym: - część oświatowa subwencji ogólnej dla jednostek samorządu terytorialnego (§ 292) - część wyrównawcza subwencji ogólnej dla powiatu (§ 292) - część drogowa subwencji ogólnej dla powiatu (§ 292)	86.398.582 76.516.923 2.042.959 7.838.700	21,8 19,3 0,5 2,0	
<b>III.</b>	<b>DOTACJE CELOWE OTRZYMANE Z BUDŻETU PAŃSTWA NA REALIZACJĘ BIEŻĄCYCH ZADAŃ WŁASNYCH POWIATU</b>	<b>19.063.527</b>	<b>4,8</b>	
801	OŚWIATA I WYCHOWANIE w tym na: - sfinansowanie odpisów na zakładowy fundusz świadczeń socjalnych dla nauczycieli emerytów i rencistów szkół ponadpodstawowych (§ 213)	237.527 237.527	0,1 0,1	
853	OPIEKA SPOŁECZNA w tym na: - działalność bieżącą domów pomocy społecznej (§ 213) - działalność bieżącą placówek opiekuńczo-wychowawczych (§ 213) - zasiłki pieniężne dla rodzin zastępczych (§ 213) - działalność bieżącą ośrodków adopcyjno-wychowawczych (§ 213)	18.826.000 11.865.000 4.980.000 1.850.000 131.000	4,7 3,0 1,2 0,5 -	

1	2	3	4	5
<b>IV.</b>	<b>POZOSTAŁE DOCHODY WŁASNE</b>	<b>3.777.407</b>	<b>0,9</b>	
020	LEŚNICTWO w tym: - wpływy z tytułu dzierżawienia terenów łowieckich (§ 075)	1.200 1.200	- -	
050	RYBOŁÓWSTWO I RYBACTWO w tym: - opłata za wydawanie kart wędkarskich i łowiectwa podwodnego (§ 069)	2.000 2.000	- -	
801	OŚWIATA I WYCHOWANIE w tym: - wpływy z tytułu wynajmu pomieszczeń w liceach ogólnokształcących (§ 075)  - wpływy z tytułu wynajmu pomieszczeń w liceach i technikach zawodowych (§ 075)	63.000 47.000 16.000	- - -	
853	OPIEKA SPOŁECZNA w tym: - wpływy z tytułu najmu boksów garażowych i mieszkań w Domu Dziecka Nr 3 (§ 075) - wpływy z tytułu odpłatności rodziców lub opiekunów za pobyt dzieci w domach dziecka (§083) - wpływy z usług (odpłatność pensjonariuszy za pobyt w domach pomocy społecznej) (§ 083) - wpływy z tytułu najmu mieszkań i tablic reklamowych na terenie domów pomocy społecznej (§ 075) - pozostałe wpływy (§ 097)	3.583.207 4.000 20.500 3.542.407 14.300 2.000	0,9 - - 0,9 - -	



1	2	3	4	5
854	EDUKACYJNA OPIEKA WYCHOWAWCZA w tym: - częściowa odpłatność za wyżywienie dzieci w placówkach szkolno-wychowawczych (§ 083) - wpływy z tytułu najmu mieszkań, lokali biurowych, dzierżawy terenu w internatach (§ 075)	128.000  113.000  15.000	-  -  -	
<b>V.</b>	<b>DOTACJE CELOWE OTRZYMANE Z BUDŻETU PAŃSTWA NA ZADANIA BIEŻĄCE Z ZAKRESU ADMINISTRACJI RZĄDOWEJ ORAZ INNE ZADANIA ZLECONE USTAWAMI REALIZOWANE PRZEZ POWIAT</b>	<b>41.998.148</b>	<b>10,6</b>	<b>41.998.148</b>
010	z tego: ROLNICTWO I ŁOWIECTWO w tym na: - działalność Powiatowego Inspektoratu Weterynarii (§ 211)	733.000  733.000	0,2  0,2	733.000  733.000
020	LEŚNICTWO w tym na: - realizację zadań z zakresu sprawowania nadzoru nad lasami nie stanowiącymi własności Skarbu Państwa (§ 211) - przygotowanie gruntu i zakup sadzonek do zalesienia na terenach nie stanowiących własności Skarbu Państwa (§ 211)	7.000  4.000  3.000	-  -  -	7.000  4.000  3.000
700	GOSPODARKA MIESZKANIOWA w tym na: - opłatę związaną z założeniem ksiąg wieczystych dla nieruchomości stanowiących własność Skarbu Państwa oraz wykonanie niezbędnych opracowań szacunkowych nieruchomości i składników budowlanych związanych ze zwrotem nieruchomości (§ 211)	68.000  68.000	-  -	68.000  68.000

1	2	3	4	5
710	DZIAŁALNOŚĆ USŁUGOWA w tym na: - realizację zadań z zakresu geodezji i kartografii (§ 211) - wykonanie opracowań geodezyjnych do regulacji stanu prawnego nieruchomości Skarbu Państwa oraz związanych ze zwrotem nieruchomości (§ 211) - działalność Powiatowego Inspektoratu Nadzoru Budowlanego (§ 211)	357.000 95.000 17.000 245.000	0,1 - - 0,1	357.000 95.000 17.000 245.000
750	ADMINISTRACJA PUBLICZNA w tym na: - realizację przez Urząd Miasta zadań z zakresu Urzędu Wojewódzkiego (§ 211) - realizację zadań przez Komisję Poborową i Lekarską (§ 211)	510.100 460.100 50.000	0,1 0,1 -	510.100 460.100 50.000
754	BEZPIECZEŃSTWO PUBLICZNE I OCHRONA PRZECIWOŻAROWA w tym na: - działalność Komendy Miejskiej Policji (§ 211) - działalność Komendy Miejskiej Państwowej Straży Pożarnej (§ 211)	38.425.048 31.011.048 7.414.000	9,7 7,8 1,9	38.425.048 31.011.048 7.414.000
851	OCHRONA ZDROWIA w tym na: - działalność Powiatowej Stacji Sanitarno-Epidemiologicznej (§ 211)	1.420.000 1.420.000	0,4 0,4	1.420.000 1.420.000
853	OPIEKA SPOŁECZNA w tym na: - wypłatę zasiłków rodzinnych, pielęgnacyjnych i wychowawczych dla funkcjonariuszy Komendy Miejskiej Policji i Komendy Miejskiej Państwowej Straży Pożarnej (§ 211)	478.000 348.000	0,1 0,1	478.000 348.000

1	2	3	4	5
	- działalność Zespołu do Spraw Orzekania o Stopniu Niepełnosprawności (§ 211)	130.000	-	130.000
<b>VI.</b>	<b>DOTACJE CELOWE OTRZYMANE Z BUDŻETU PAŃSTWA NA INWESTYCJE I ZAKUPY INWESTYCYJNE Z ZAKRESU ADMINISTRACJI RZĄDOWEJ ORAZ INNE ZADANIA ZLECONE USTAWAMI REALIZOWANE PRZEZ POWIAT</b>	<b>100.000</b>	<b>-</b>	<b>100.000</b>
754	BEZPIECZEŃSTWO PUBLICZNE I OCHRONA PRZECIWPOŻAROWA w tym na: - na realizację inwestycji w Komendzie Miejskiej Policji w Kielcach (§ 641)	100.000	-	100.000
		100.000	-	100.000
<b>VII.</b>	<b>DOTACJE CELOWE OTRZYMANE Z BUDŻETU PAŃSTWA NA ZADANIA BIEŻĄCE REALIZOWANE PRZEZ POWIAT NA PODSTAWIE POROZUMIEŃ Z ORGANAMI ADMINISTRACJI RZĄDOWEJ</b>	<b>85.000</b>	<b>-</b>	<b>-</b>
851	OCHRONA ZDROWIA w tym na: - opłacanie składki na ubezpieczenie zdrowotne za dzieci przebywające w placówkach opiekuńczo wychowawczych (§ 212)	85.000	-	-
		85.000	-	-

## PLAN WYDATKÓW BUDŻETU MIASTA KIELC WEDŁUG DZIAŁÓW NA 2001 r.

Dział	Nazwa	GMINA			POWIAT			Ogółem /5 + 8/
		zadania		Razem	zadania		Razem	
		własne	zlecone ustawami i realizowane na podstawie porozumień		własne	zlecone ustawami i realizowane na podstawie porozumień		
1	2	3	4	5	6	7	8	9
010	Rolnictwo i łowiectwo	5.842	-	5.842	-	733.000	733.000	738.842
020	Leśnictwo	-	-	-	-	7.000	7.000	7.000
600	Transport i łączność	29.130.000	-	29.130.000	7.838.700	-	7.838.700	36.968.700
630	Turystyka	200.000	-	200.000	-	-	-	200.000
700	Gospodarka mieszkaniowa	14.006.100	-	14.006.100	-	68.000	68.000	14.074.100
710	Działalność usługowa	1.565.700	60.000	1.625.700	-	357.000	357.000	1.982.700
750	Administracja publiczna	26.433.254	861.600	27.294.854	1.295.000	510.100	1.805.100	29.099.954
751	Urzędy naczelnych organów władzy państwowej, kontroli i ochrony prawa oraz sądownictwa	-	30.484	30.484	-	-	-	30.484
754	Bezpieczeństwo publiczne i ochrona przeciwpożarowa	3.255.600	-	3.255.600	-	38.525.048	38.525.048	41.780.648
757	Obsługa długu publicznego	7.097.800	-	7.097.800	-	-	-	7.097.800
758	Różne rozliczenia	2.000.000	-	2.000.000	628.755	-	628.755	2.628.755
801	Oświata i wychowanie	81.986.523	-	81.986.523	66.891.770	-	66.891.770	148.878.293
851	Ochrona zdrowia	2.715.000	-	2.715.000	-	1.505.000	1.505.000	4.220.000
853	Opieka społeczna	13.402.600	10.400.600	23.803.200	22.384.707	478.000	22.862.707	46.665.907
854	Edukacyjna opieka wychowawcza	23.005.600	-	23.005.600	9.862.680	-	9.862.680	32.868.280

1	2	3	4	5	6	7	8	9
900	Gospodarka komunalna i ochrona środowiska	26.073.319	-	26.073.319	-	-	-	26.073.319
921	Kultura i ochrona dziedzictwa narodowego	5.485.000	-	5.485.000	2.950.000	-	2.950.000	8.435.000
925	Ogrody botaniczne i zoologiczne oraz naturalne obszary i obiekty chronionej przyrody	120.839	-	120.839	-	-	-	120.839
926	Kultura fizyczna i sport	2.792.200	-	2.792.200	-	-	-	2.792.200
	<b>Razem</b>	<b>239.275.377</b>	<b>11.352.684</b>	<b>250.628.061</b>	<b>111.851.612</b>	<b>42.183.148</b>	<b>154.034.760</b>	<b>404.662.821</b>

Załącznik Nr 4  
do uchwały Nr 638/2000  
Rady Miejskiej w Kielcach  
z dnia 28 grudnia 2000 r.

**PLAN  
WYDATKÓW BUDŻETU MIASTA KIELC NA 2001 ROK  
WG DZIAŁÓW I ROZDZIAŁÓW**

w zł

Nazwa działu i rozdziału	Symbol		Wydatki						majątkowe
	Dział	Rozdział	Ogółem /5+10/	Razem	bieżące				
					w tym:				
					Wynagrodzenia i pochodne	dotacje	obsługa długu /bez poręczeń/	z tytułu poręczeń i gwarancji	
I	2	3	4	5	6	7	8	9	10
<b>WYDATKI OGÓŁEM</b>			<b>404.662.821</b>	<b>349.607.821</b>	<b>209.980.480</b>	<b>29.120.860</b>	<b>5.522.800</b>	<b>1.575.000</b>	<b>55.055.000</b>
<b>A. ZADANIA GMINY</b>			<b>250.628.061</b>	<b>197.573.061</b>	<b>103.422.107</b>	<b>16.413.500</b>	<b>5.522.800</b>	<b>1.575.000</b>	<b>53.055.000</b>
<b>I. ZADANIA WŁASNE</b>			<b>239.275.377</b>	<b>186.220.377</b>	<b>99.490.470</b>	<b>16.163.500</b>	<b>5.522.800</b>	<b>1.575.000</b>	<b>53.055.000</b>
<b>Rolnictwo i łowiectwo</b>	<b>010</b>		<b>5.842</b>	<b>5.842</b>	-	-	-	-	-
Fundusz Ochrony Gruntów Rolnych		01028	842	842	-	-	-	-	-
Pozostała działalność		01095	5.000	5.000	-	-	-	-	-
<b>Transport i łączność</b>	<b>600</b>		<b>29.130.000</b>	<b>14.910.000</b>	<b>2.520.700</b>	<b>6.800.000</b>	-	-	<b>14.220.000</b>
Lokalny transport zbiorowy -		60004	10.440.000	6.800.000	-	6.800.000	-	-	3.640.000
Drogi publiczne w miastach na prawach powiatu /w rozdziale nie ujmuje się wydatków na drogi gminne/		60015	3.728.432	1.828.432					1.900.000
Drogi publiczne gminne		60016	14.961.568	6.281.568	2.520.700	-	-	-	8.680.000

1	2	3	4	5	6	7	8	9	10
<b>Turystyka</b>	<b>630</b>		<b>200.000</b>	<b>200.000</b>	-	<b>125.000</b>	-	-	-
Pozostała działalność		63095	200.000	200.000	-	125.000	-	-	-
<b>Gospodarka mieszkaniowa</b>	<b>700</b>		<b>14.006.100</b>	<b>2.656.100</b>	<b>23.000</b>	<b>2.000.000</b>	-	-	<b>11.350.000</b>
Zakłady gospodarki mieszkaniowej		70001	6.350.000	2.000.000	-	2.000.000	-	-	4.350.000
Gospodarka gruntami i nieruchomościami		70005	4.534.300	534.300	23.000	-	-	-	4.000.000
Pozostała działalność		70095	3.121.800	121.800	-	-	-	-	3.000.000
<b>Działalność usługowa</b>	<b>710</b>		<b>1.565.700</b>	<b>1.565.700</b>	<b>15.700</b>	-	-	-	-
Opracowania geodezyjne i kartograficzne		71014	165.700	165.700	15.700	-	-	-	-
Pozostała działalność		71095	1.400.000	1.400.000	-	-	-	-	-
<b>Administracja publiczna</b>	<b>750</b>		<b>26.433.254</b>	<b>24.803.254</b>	<b>17.813.700</b>	-	-	-	<b>1.630.000</b>
Urzędy wojewódzkie		75011	2.085.300	2.085.300	1.911.500	-	-	-	-
Starostwa powiatowe		75020	618.800	618.800	523.100	-	-	-	-
Rady gmin (miast i miast na prawach powiatu)		75022	928.300	928.300	-	-	-	-	-
Urzędy gmin (miast i miast na prawach powiatu)		75023	21.533.854	19.903.854	15.379.100	-	-	-	1.630.000
Pozostała działalność		75095	1.267.000	1.267.000	-	-	-	-	-
<b>Bezpieczeństwo publiczne i ochrona przeciwpożarowa</b>	<b>754</b>		<b>3.255.600</b>	<b>3.155.600</b>	<b>2.351.650</b>	<b>19.000</b>	-	-	<b>100.000</b>
Komendy powiatowe Policji		75405	501.600	501.600	421.650	-	-	-	-
Ochotnicze straże pożarne		75412	19.000	19.000	-	19.000	-	-	-
Obrona cywilna		75414	35.000	35.000	-	-	-	-	-
Straż Miejska		75416	2.700.000	2.600.000	1.930.000	-	-	-	100.000
<b>Obsługa długu publicznego</b>	<b>757</b>		<b>7.097.800</b>	<b>7.097.800</b>	-	-	<b>5.522.800</b>	<b>1.575.000</b>	-
Obsługa papierów wartościowych, kredytów i pożyczek jednostek samorządu terytorialnego		75702	5.522.800	5.522.800	-	-	5.522.800	-	-
Rozliczenia z tytułu poręczeń i gwarancji udzielonych przez Skarb Państwa lub jednostkę samorządu terytorialnego		75704	1.575.000	1.575.000	-	-	-	1.575.000	-

I	2	3	4	5	6	7	8	9	10
<b>Różne rozliczenia</b>	<b>758</b>		<b>2.000.000</b>	<b>2.000.000</b>	-	-	-	-	-
Rezerwy ogólne i celowe		75818	2.000.000	2.000.000	-	-	-	-	-
<b>Oświata i wychowanie</b>	<b>801</b>		<b>81.986.523</b>	<b>74.579.523</b>	<b>54.740.000</b>	<b>623.000</b>	-	-	<b>7.407.000</b>
Szkoły podstawowe		80101	50.423.000	45.743.000	36.600.000	400.000	-	-	4.680.000
Szkoły podstawowe specjalne		80102	36.000	-	-	-	-	-	36.000
Oddziały klas „0” w przedszkolach i szkołach podstawowych		80104	4.600.000	4.600.000	4.100.000	13.000	-	-	-
Gimnazja		80110	14.903.000	14.903.000	12.200.000	210.000	-	-	-
Zespoły ekonomiczno – administracyjne szkół		80114	2.195.000	2.145.000	1.840.000	-	-	-	50.000
Licea ogólnokształcące		80120	5.000	-	-	-	-	-	5.000
Pozostała działalność		80195	9.824.523	7.188.523	-	-	-	-	2.636.000
<b>Ochrona zdrowia</b>	<b>851</b>		<b>2.715.000</b>	<b>1.875.000</b>	<b>300.000</b>	<b>310.000</b>	-	-	<b>840.000</b>
Szpitala ogólne		85111	290.000	-	-	-	-	-	290.000
Lecznictwo ambulatoryjne		85121	550.000	-	-	-	-	-	550.000
Przeciwdziałanie alkoholizmowi		85154	1.500.000	1.500.000	300.000	-	-	-	-
Izby wytrzeźwień		85158	310.000	310.000	-	310.000	-	-	-
Pozostała działalność		85195	65.000	65.000	-	-	-	-	-
<b>Opieka społeczna</b>	<b>853</b>		<b>13.402.600</b>	<b>13.302.600</b>	<b>5.156.000</b>	<b>110.000</b>	-	-	<b>100.000</b>
Żłobki		85305	3.054.400	2.994.400	2.530.000	-	-	-	60.000
Zasiłki i pomoc w naturze oraz składki na ubezpieczenia społeczne i zdrowotne		85314	1.430.000	1.430.000	-	-	-	-	-
Dodatki mieszkaniowe		85315	2.878.200	2.878.200	-	-	-	-	-
Ośrodki pomocy społecznej		85319	3.160.000	3.120.000	2.626.000	-	-	-	40.000
Usługi opiekuńcze i specjalistyczne usługi opiekuńcze		85328	2.770.000	2.770.000	-	-	-	-	-
Pozostała działalność		85395	110.000	110.000	-	110.000	-	-	-
<b>Edukacyjna opieka wychowawcza</b>	<b>854</b>		<b>23.005.600</b>	<b>22.912.600</b>	<b>16.569.720</b>	-	-	-	<b>93.000</b>
Świetlice szkolne		85401	2.558.000	2.558.000	2.340.000	-	-	-	-
Specjalne ośrodki szkolno – wychowawcze		85403	5.000	-	-	-	-	-	5.000



1	2	3	4	5	6	7	8	9	10
Przedszkola /bez klas „0”/		85404	15.940.000	15.870.000	12.100.000	-	-	-	70.000
Przedszkola specjalne		85405	115.000	115.000	96.920	-	-	-	-
Poradnie psychologiczno – pedagogiczne oraz inne poradnie specjalistyczne		85406	6.000	-	-	-	-	-	6.000
Placówki wychowania pozaszkolnego		85407	714.600	708.600	152.800	-	-	-	6.000
Stołówki szkolne		85414	2.167.000	2.161.000	1.880.000	-	-	-	6.000
Pozostała działalność		85495	1.500.000	1.500.000	-	-	-	-	-
<b>Gospodarka komunalna i ochrona środowiska</b>	<b>900</b>		<b>26.073.319</b>	<b>9.463.319</b>	-	-	-	-	<b>16.610.000</b>
Gospodarka ściekowa i ochrona wód		90001	1.669.000	859.000	-	-	-	-	810.000
Gospodarka odpadami		90002	320.000	-	-	-	-	-	320.000
Oczyszczanie miast i wsi		90003	3.906.500	3.906.500	-	-	-	-	-
Utrzymanie zieleni w miastach i gminach		90004	900.000	900.000	-	-	-	-	-
Schroniska dla zwierząt		90013	420.000	420.000	-	-	-	-	-
Oświetlenie ulic, placów i dróg		90015	3.600.000	2.890.000	-	-	-	-	710.000
Pozostała działalność		90095	15.257.819	487.819	-	-	-	-	14.770.000
<b>Kultura i ochrona dziedzictwa narodowego</b>	<b>921</b>		<b>5.485.000</b>	<b>4.915.000</b>	-	<b>4.165.000</b>	-	-	<b>570.000</b>
Teatry muzyczne, opery , operetki		92107	200.000	200.000	-	200.000	-	-	-
Domy i ośrodki kultury, świetlice i kluby		92109	35.000	35.000	-	35.000	-	-	-
Centra kultury i sztuki		92113	4.250.000	3.680.000	-	3.680.000	-	-	570.000
Biblioteki		92116	600.000	600.000	-	-	-	-	-
Pozostała działalność		92195	400.000	400.000	-	250.000	-	-	-
<b>Ogrody botaniczne i zoologiczne oraz naturalne obszary i obiekty chronionej przyrody</b>	<b>925</b>		<b>120.839</b>	<b>120.839</b>	-	-	-	-	-
Rezerваты i pomniki przyrody		92503	120.839	120.839	-	-	-	-	-
<b>Kultura fizyczna i sport</b>	<b>926</b>		<b>2.792.200</b>	<b>2.657.200</b>	-	<b>2.011.500</b>	-	-	<b>135.000</b>
Instytucje kultury fizycznej		92604	1.311.500	1.211.500	-	1.211.500	-	-	100.000
Pozostała działalność		92695	1.480.700	1.445.700	-	800.000	-	-	35.000

1	2	3	4	5	6	7	8	9	10
<b>II. ZADANIA Z ZAKRESU ADMINISTRACJI RZĄDOWEJ ZLECONE GMINIE USTAWAMI</b>			<b>11.292.684</b>	<b>11.292.684</b>	<b>3.931.637</b>	<b>250.000</b>	-	-	-
<b>Administracja publiczna</b>	<b>750</b>		<b>861.600</b>	<b>861.600</b>	<b>861.600</b>	-	-	-	-
Urzędy wojewódzkie		75011	861.600	861.600	861.600	-	-	-	-
<b>Urzędy naczelnych organów władzy państwowej, kontroli i ochrony prawa oraz sądownictwa</b>	<b>751</b>		<b>30.484</b>	<b>30.484</b>	-	-	-	-	-
Urzędy naczelnych organów władzy państwowej, kontroli i ochrony prawa		75101	30.484	30.484	-	-	-	-	-
<b>Opieka społeczna</b>	<b>853</b>		<b>10.400.600</b>	<b>10.400.600</b>	<b>3.070.037</b>	<b>250.000</b>	-	-	-
Ośrodki wsparcia		85303	520.000	520.000	200.878	250.000	-	-	-
Zasiłki i pomoc w naturze oraz składki na ubezpieczenie społeczne i zdrowotne		85314	5.280.000	5.280.000	-	-	-	-	-
Zasiłki rodzinne, pielęgnacyjne i wychowawcze		85316	640.000	640.000	-	-	-	-	-
Ośrodki pomocy społecznej		85319	2.760.600	2.760.600	2.660.000	-	-	-	-
Usługi opiekuńcze i specjalistyczne usługi opiekuńcze		85328	1.200.000	1.200.000	209.159	-	-	-	-
<b>III. ZADANIA REALIZOWANE PRZEZ GMINĘ NA PODSTAWIE POROZUMIEŃ Z ORGANAMI ADMINISTRACJI RZĄDOWEJ</b>			<b>60.000</b>	<b>60.000</b>	-	-	-	-	-
<b>Działalność usługowa</b>	<b>710</b>		<b>60.000</b>	<b>60.000</b>	-	-	-	-	-
Pozostała działalność		71095	60.000	60.000	-	-	-	-	-

1	2	3	4	5	6	7	8	9	10
<b>B. ZADANIA POWIATU</b>			<b>154.034.760</b>	<b>152.034.760</b>	<b>106.558.373</b>	<b>12.707.360</b>	-	-	<b>2.000.000</b>
<b>I. ZADANIA WŁASNE</b>			<b>111.851.612</b>	<b>109.951.612</b>	<b>72.613.232</b>	<b>12.707.000</b>	-	-	<b>1.900.000</b>
<b>Transport i łączność</b>	<b>600</b>		<b>7.838.700</b>	<b>5.938.700</b>	-	-	-	-	<b>1.900.000</b>
Drogi publiczne w miastach na prawach powiatu /w rozdziale nie ujmuje się wydatków na drogi gminne/		60015	7.838.700	5.938.700	-	-	-	-	1.900.000
<b>Administracja publiczna</b>	<b>750</b>		<b>1.295.000</b>	<b>1.295.000</b>	<b>1.295.000</b>	-	-	-	-
Starostwa powiatowe		75020	1.295.000	1.295.000	1.295.000	-	-	-	-
<b>Różne rozliczenia</b>	<b>758</b>		<b>628.755</b>	<b>628.755</b>	-	-	-	-	-
Rezerwy ogólne i celowe		75818	628.755	628.755	-	-	-	-	-
<b>Oświata i wychowanie</b>	<b>801</b>		<b>66.891.770</b>	<b>66.891.770</b>	<b>50.068.500</b>	<b>8.089.000</b>	-	-	-
Szkoły podstawowe specjalne		80102	3.415.000	3.415.000	2.989.000	-	-	-	-
Gimnazja specjalne		80111	669.250	669.250	616.000	-	-	-	-
Licea ogólnokształcące		80120	24.649.470	24.649.470	19.196.000	2.017.000	-	-	-
Szkoły zasadnicze		80130	6.769.420	6.769.420	5.637.000	260.000	-	-	-
Licea i technika zawodowe		80131	28.532.383	28.532.383	20.734.000	4.282.000	-	-	-
Szkoły pomaturalne i policealne		80133	1.627.460	1.627.460	77.500	1.530.000	-	-	-
Szkoły zawodowe specjalne		80134	991.260	991.260	819.000	-	-	-	-
Pozostała działalność		80195	237.527	237.527	-	-	-	-	-
<b>Opieka społeczna</b>	<b>853</b>		<b>22.384.707</b>	<b>22.384.707</b>	<b>14.309.902</b>	<b>804.000</b>	-	-	-
Placówki opiekuńczo - wychowawcze		85301	4.980.000	4.980.000	3.821.937	90.000	-	-	-
Domy pomocy społecznej		85302	15.423.707	15.423.707	10.409.597	675.000	-	-	-
Rodziny zastępcze		85304	1.850.000	1.850.000	-	-	-	-	-
Ośrodki adopcyjno - wychowawcze		85326	131.000	131.000	78.368	39.000	-	-	-
<b>Edukacyjna opieka wychowawcza</b>	<b>854</b>		<b>9.862.680</b>	<b>9.862.680</b>	<b>6.939.830</b>	<b>864.000</b>	-	-	-
Specjalne ośrodki szkolno - wychowawcze		85403	2.907.320	2.907.320	1.453.000	864.000	-	-	-

1	2	3	4	5	6	7	8	9	10
Poradnie psychologiczno – pedagogiczne oraz inne poradnie specjalistyczne		85406	2.320.750	2.320.750	2.039.000	-	-	-	-
Placówki wychowania pozaszkolnego		85407	1.208.090	1.208.090	993.000	-	-	-	-
Internaty i bursy szkolne		85410	2.820.280	2.820.280	1.952.000	-	-	-	-
Stołówki szkolne		85414	481.240	481.240	384.000	-	-	-	-
Szkolne schroniska młodzieżowe		85417	125.000	125.000	118.830	-	-	-	-
<b>Kultura i ochrona dziedzictwa narodowego</b>	<b>921</b>		<b>2.950.000</b>	<b>2.950.000</b>	-	<b>2.950.000</b>	-	-	-
Teatry dramatyczne i lalkowe		92106	1.400.000	1.400.000	-	1.400.000	-	-	-
Domy i ośrodki kultury, świetlice i kluby		92109	450.000	450.000	-	450.000	-	-	-
Galerie i biura wystaw artystycznych		92110	600.000	600.000	-	600.000	-	-	-
Muzea		92118	500.000	500.000	-	500.000	-	-	-
<b>II. ZADANIA Z ZAKRESU ADMINISTRACJI RZĄDOWEJ ZLECONE POWIATOWI USTAWAMI</b>			<b>42.098.148</b>	<b>41.998.148</b>	<b>33.945.141</b>	-	-	-	<b>100.000</b>
<b>Rolnictwo i łowiectwo</b>	<b>010</b>		<b>733.000</b>	<b>733.000</b>	<b>628.133</b>	-	-	-	-
Inspekcja Weterynaryjna		01021	733.000	733.000	628.133	-	-	-	-
<b>Leśnictwo</b>	<b>020</b>		<b>7.000</b>	<b>7.000</b>	-	-	-	-	-
Gospodarka leśna		02001	3.000	3.000	-	-	-	-	-
Nadzór nad gospodarką leśną		02002	4.000	4.000	-	-	-	-	-
<b>Gospodarka mieszkaniowa</b>	<b>700</b>		<b>68.000</b>	<b>68.000</b>	<b>6.300</b>	-	-	-	-
Gospodarka gruntami i nieruchomościami		70005	68.000	68.000	6.300	-	-	-	-
<b>Działalność usługowa</b>	<b>710</b>		<b>357.000</b>	<b>357.000</b>	<b>232.770</b>	-	-	-	-
Prace geodezyjne i kartograficzne /nieinwestycyjne/		71013	95.000	95.000	10.500	-	-	-	-
Opracowania geodezyjne i kartograficzne		71014	17.000	17.000	1.050	-	-	-	-
Nadzór budowlany		71015	245.000	245.000	221.220	-	-	-	-

1	2	3	4	5	6	7	8	9	10
<b>Administracja publiczna</b>	<b>750</b>		<b>510.100</b>	<b>510.100</b>	<b>460.100</b>	-	-	-	-
Urzędy wojewódzkie		75011	460.100	460.100	460.100	-	-	-	-
Komisje poborowe		75045	50.000	50.000	-	-	-	-	-
<b>Bezpieczeństwo publiczne i ochrona przeciwpożarowa</b>	<b>754</b>		<b>38.525.048</b>	<b>38.425.048</b>	<b>31.226.500</b>	-	-	-	<b>100.000</b>
Komendy powiatowe Policji		75405	31.111.048	31.011.048	25.772.183	-	-	-	100.000
Komendy powiatowe Państwowej Straży Pożarnej		75411	7.414.000	7.414.000	5.454.317	-	-	-	-
<b>Ochrona zdrowia</b>	<b>851</b>		<b>1.420.000</b>	<b>1.420.000</b>	<b>1.295.000</b>	-	-	-	-
Inspekcja sanitarna		85132	1.420.000	1.420.000	1.295.000	-	-	-	-
<b>Opieka społeczna</b>	<b>853</b>		<b>478.000</b>	<b>478.000</b>	<b>96.338</b>	-	-	-	-
Zasiłki rodzinne, pielęgnacyjne i wychowawcze		85316	348.000	348.000	-	-	-	-	-
Zespoły do spraw orzekania o stopniu niepełnosprawności		85321	130.000	130.000	96.338	-	-	-	-
<b>III. ZADANIA REALIZOWANE PRZEZ POWIAT NA PODSTAWIE POROZUMIEŃ Z ORGANAMI ADMINISTRACJI RZĄDOWEJ</b>			<b>85.000</b>	<b>85.000</b>	<b>-</b>	<b>360</b>	<b>-</b>	<b>-</b>	<b>-</b>
<b>Ochrona zdrowia</b>	<b>851</b>		<b>85.000</b>	<b>85.000</b>	<b>-</b>	<b>360</b>	<b>-</b>	<b>-</b>	<b>-</b>
Składki na ubezpieczenie zdrowotne oraz świadczenia dla osób nie objętych obowiązkiem ubezpieczenia zdrowotnego		85156	85.000	85.000	-	360	-	-	-

Załącznik Nr 4a  
do uchwały Nr 638/2000  
Rady Miejskiej w Kielcach  
z dnia 28 grudnia 2000 r.

**PLAN FINANSOWY ZADAŃ Z ZAKRESU ADMINISTRACJI RZĄDOWEJ  
ORAZ INNYCH ZADAŃ ZLECONYCH MIASTU KIELCE USTAWAMI NA 2001 ROK**

w zł

DOCHODY /Dotacje/					WYDATKI			
Dział	Rozdz.	§	Nazwa	Plan	Dział	Rozdz.	Nazwa	Plan
1	2	3	4	5	6	7	8	9
			<b>DOCHODY OGÓLEM</b>	<b>53.390.832</b>			<b>WYDATKI OGÓLEM</b>	<b>53.390.832</b>
							z tego:	
							- wydatki bieżące	<b>53.290.832</b>
							w tym:	
							- wynagrodzenia i pochodne	<b>37.876.778</b>
							- wydatki majątkowe	<b>100.000</b>
			<b>A. DOCHODY GMINY</b>	<b>11.292.684</b>			<b>A. WYDATKI GMINY</b>	<b>11.292.684</b>
							z tego:	
							- wydatki bieżące	<b>11.292.684</b>
							w tym:	
							- wynagrodzenia i pochodne	<b>3.931.637</b>
			<b>ZADANIA Z ZAKRESU ADMINISTRACJI RZĄDOWEJ ZLECONE GMINIE USTAWAMI</b>	<b>11.292.684</b>			<b>ZADANIA Z ZAKRESU ADMINISTRACJI RZĄDOWEJ ZLECONE GMINIE USTAWAMI</b>	<b>11.292.684</b>
							z tego:	
							- wydatki bieżące	<b>11.292.684</b>
							w tym:	
							- wynagrodzenia i pochodne	<b>3.931.637</b>
<b>750</b>			<b>Administracja publiczna</b>	<b>861.600</b>	<b>750</b>		<b>Administracja publiczna</b>	<b>861.600</b>
	<b>75011</b>		Urzędy wojewódzkie	861.600		<b>75011</b>	Urzędy wojewódzkie	861.600
		<b>201</b>	Dotacje celowe otrzymane z budżetu państwa na realizację zadań bieżących z zakresu administracji rządowej oraz innych zadań zleconych gminie /związkom gmin/ ustawami	861.600			z tego:	
							- wydatki bieżące	<b>861.600</b>
							w tym:	
							- wynagrodzenia i pochodne	<b>861.600</b>

1	2	3	4	5	6	7	8	9
751			<b>Urzędy naczelnych organów władzy państwowej, kontroli i ochrony prawa oraz sądownictwa</b>	<b>30.484</b>	751		<b>Urzędy naczelnych organów władzy państwowej, kontroli i ochrony prawa oraz sądownictwa</b>	<b>30.484</b>
	75101		Urzędy naczelnych organów władzy państwowej, kontroli i ochrony prawa	30.484		75101	Urzędy naczelnych organów władzy państwowej, kontroli i ochrony prawa	30.484
		201	Dotacje celowe otrzymane z budżetu państwa na realizację zadań bieżących z zakresu administracji rządowej oraz innych zadań zleconych gminie /związkom gmin/ ustawami	30.484			w tym: wydatki bieżące	30.484
853			<b>Opieka społeczna</b>	<b>10.400.600</b>	853		<b>Opieka społeczna</b>	<b>10.400.600</b>
							z tego:	<b>10.400.600</b>
							wydatki bieżące	
							w tym:	<b>3.070.037</b>
							wynagrodzenia i pochodne	
	85303		Ośrodki wsparcia	520.000		85303	Ośrodki wsparcia	520.000
		201	Dotacje celowe otrzymane z budżetu państwa na realizację zadań bieżących z zakresu administracji rządowej oraz innych zadań zleconych gminie /związkom gmin/ ustawami	520.000			z tego:	
							wydatki bieżące	520.000
							w tym:	
							wynagrodzenia i pochodne	200.878
	85314		Zasiłki i pomoc w naturze oraz składki na ubezpieczenie społeczne i zdrowotne	5.280.000		85314	Zasiłki i pomoc w naturze oraz składki na ubezpieczenie społeczne i zdrowotne	5.280.000
		201	Dotacje celowe otrzymane z budżetu państwa na realizację zadań bieżących z zakresu administracji rządowej oraz innych zadań zleconych gminie /związkom gmin/ ustawami	5.280.000			z tego:	
							wydatki bieżące	5.280.000
	85316		Zasiłki rodzinne, pielęgnacyjne i wychowawcze	640.000		85316	Zasiłki rodzinne, pielęgnacyjne i wychowawcze	640.000
		201	Dotacje celowe otrzymane z budżetu państwa na realizację zadań bieżących z zakresu administracji rządowej oraz innych zadań zleconych gminie /związkom gmin/ ustawami	640.000			z tego:	
							wydatki bieżące	640.000

1	2	3	4	5	6	7	8	9
	85319	201	Ośrodki pomocy społecznej Dotacje celowe otrzymane z budżetu państwa na realizację zadań bieżących z zakresu administracji rządowej oraz innych zadań zleconych gminie /związkom gmin/ ustawami	2.760.600 2.760.600		85319	Ośrodki pomocy społecznej z tego: wydatki bieżące w tym: wynagrodzenia i pochodne	2.760.600 2.760.600 2.660.000
	85328	201	Usługi opiekuńcze i specjalistyczne usługi opiekuńcze Dotacje celowe otrzymane z budżetu państwa na realizację zadań bieżących z zakresu administracji rządowej oraz innych zadań zleconych gminie /związkom gmin/ ustawami	1.200.000 1.200.000		85328	Usługi opiekuńcze i specjalistyczne usługi opiekuńcze z tego: wydatki bieżące w tym: wynagrodzenia i pochodne	1.200.000 1.200.000 209.159
			<b>B. ZADANIA POWIATU</b>	<b>42.098.148</b>			<b>B. ZADANIA POWIATU</b> z tego: - wydatki bieżące w tym: - wynagrodzenia i pochodne - wydatki majątkowe	<b>42.098.148</b> <b>41.998.148</b> <b>33.945.141</b> <b>100.000</b>
			<b>ZADANIA Z ZAKRESU ADMINISTRACJI RZĄDOWEJ ZLECONE POWIATOWI USTAWAMI</b>	<b>42.098.148</b>			<b>ZADANIA Z ZAKRESU ADMINISTRACJI RZĄDOWEJ ZLECONE POWIATOWI USTAWAMI</b> z tego: - wydatki bieżące w tym: - wynagrodzenia i pochodne - wydatki majątkowe	<b>42.098.148</b> <b>41.998.148</b> <b>33.945.141</b> <b>100.000</b>
010	01021	211	Rolnictwo i łowiectwo Inspekcja Weterynaryjna Dotacje celowe otrzymane z budżetu państwa na zadania bieżące z zakresu administracji rządowej oraz inne zadania zlecone ustawami realizowane przez powiat	733.000 733.000 733.000	010	01021	Rolnictwo i łowiectwo Inspekcja Weterynaryjna z tego: - wydatki bieżące w tym: - wynagrodzenia i pochodne	733.000 733.000 733.000 628.133
020			Leśnictwo	7.000	020		Leśnictwo z tego: - wydatki bieżące	7.000 7.000



1	2	3	4	5	6	7	8	9
	02001		Gospodarka leśna	3.000		02001	Gospodarka leśna	3.000
		211	Dotacje celowe otrzymane z budżetu państwa na zadania bieżące z zakresu administracji rządowej oraz inne zadania zlecone ustawami realizowane przez powiat	3.000			z tego: - wydatki bieżące	3.000
	02002		Nadzór nad gospodarką leśną	4.000		02002	Nadzór nad gospodarką leśną	4.000
		211	Dotacje celowe otrzymane z budżetu państwa na zadania bieżące z zakresu administracji rządowej oraz inne zadania zlecone ustawami realizowane przez powiat	4.000			z tego: - wydatki bieżące	4.000
700			Gospodarka mieszkaniowa	68.000	700		Gospodarka mieszkaniowa	68.000
	70005		Gospodarka gruntami i nieruchomościami	68.000		70005	Gospodarka gruntami i nieruchomościami	68.000
		211	Dotacje celowe otrzymane z budżetu państwa na zadania bieżące z zakresu administracji rządowej oraz inne zadania zlecone ustawami realizowane przez powiat	68.000			z tego: - wydatki bieżące w tym: - wynagrodzenia i pochodne	68.000 6.300
710			Działalność usługowa	357.000	710		Działalność usługowa	357.000
							z tego: - wydatki bieżące w tym: - wynagrodzenia i pochodne	357.000 232.770
	71013		Prace geodezyjne i kartograficzne /nieinwestycyjne/	95.000		71013	Prace geodezyjne i kartograficzne /nieinwestycyjne/	95.000
		211	Dotacje celowe otrzymane z budżetu państwa na zadania bieżące z zakresu administracji rządowej oraz inne zadania zlecone ustawami realizowane przez powiat	95.000			z tego: - wydatki bieżące w tym: - wynagrodzenia i pochodne	95.000 10.500
	71014		Opracowania geodezyjne i kartograficzne	17.000		71014	Opracowania geodezyjne i kartograficzne	17.000
		211	Dotacje celowe otrzymane z budżetu państwa na zadania bieżące z zakresu administracji rządowej oraz inne zadania zlecone ustawami realizowane przez powiat	17.000			z tego: - wydatki bieżące w tym: - wynagrodzenia i pochodne	17.000 1.050
	71015		Nadzór budowlany	245.000		71015	Nadzór budowlany	245.000

1	2	3	4	5	6	7	8	9
750		211	Dotacje celowe otrzymane z budżetu państwa na zadania bieżące z zakresu administracji rządowej oraz inne zadania zlecone ustawami realizowane przez powiat	245.000			z tego: - wydatki bieżące w tym: - wynagrodzenia i pochodne	245.000 221.220
			<b>Administracja publiczna</b>	<b>510.100</b>	<b>750</b>		<b>Administracja publiczna</b> z tego: - wydatki bieżące w tym: - wynagrodzenia i pochodne	<b>510.100</b> <b>510.100</b> <b>460.100</b>
		75011	Urzędy wojewódzkie	460.100		75011	Urzędy wojewódzkie z tego: - wydatki bieżące w tym: - wynagrodzenia i pochodne	460.100 460.100 460.100
		211	Dotacje celowe otrzymane z budżetu państwa na zadania bieżące z zakresu administracji rządowej oraz inne zadania zlecone ustawami realizowane przez powiat	460.100				
754		75045	Komisje poborowe	50.000		75045	Komisje poborowe z tego: - wydatki bieżące	50.000 50.000
		211	Dotacje celowe otrzymane z budżetu państwa na zadania bieżące z zakresu administracji rządowej oraz inne zadania zlecone ustawami realizowane przez powiat	50.000				
			<b>Bezpieczeństwo publiczne i ochrona przeciwpożarowa</b>	<b>38.525.048</b>	<b>754</b>		<b>Bezpieczeństwo publiczne i ochrona przeciwpożarowa</b> z tego: - wydatki bieżące w tym: - wynagrodzenia i pochodne - wydatki majątkowe	<b>38.525.048</b> <b>38.425.048</b> <b>31.226.500</b> <b>100.000</b>
		75405	Komendy powiatowe Policji	31.111.048		75405	Komendy powiatowe Policji z tego: - wydatki bieżące w tym: - wynagrodzenia i pochodne - wydatki majątkowe	31.111.048 31.011.048 25.772.183 100.000
		211	Dotacje celowe otrzymane z budżetu państwa na zadania bieżące z zakresu administracji rządowej oraz inne zadania zlecone ustawami realizowane przez powiat	31.011.048				

1	2	3	4	5	6	7	8	9
		641	Dotacje celowe otrzymane z budżetu państwa na inwestycje i zakupy inwestycyjne z zakresu administracji rządowej oraz inne zadania zlecone ustawami realizowane przez powiat	100.000				
	75411		Komendy powiatowe Państwowej Straży Pożarnej	7.414.000		75411	Komendy powiatowe Państwowej Straży Pożarnej	7.414.000
		211	Dotacje celowe otrzymane z budżetu państwa na zadania bieżące z zakresu administracji rządowej oraz inne zadania zlecone ustawami realizowane przez powiat	7.414.000			z tego: - wydatki bieżące w tym: - wynagrodzenia i pochodne	7.414.000 7.414.000 5.454.317
851	85132		<b>Ochrona zdrowia</b> Inspekcja sanitarna	1.420.000 1.420.000	851	85132	<b>Ochrona zdrowia</b> Inspekcja sanitarna	1.420.000 1.420.000
		211	Dotacje celowe otrzymane z budżetu państwa na zadania bieżące z zakresu administracji rządowej oraz inne zadania zlecone ustawami realizowane przez powiat	1.420.000			z tego: - wydatki bieżące w tym: - wynagrodzenia i pochodne	1.420.000 1.295.000
853			<b>Opieka społeczna</b>	478.000	853		<b>Opieka społeczna</b> z tego: - wydatki bieżące w tym: - wynagrodzenia i pochodne	478.000 478.000 96.338
	85316		Zasiłki rodzinne, pielęgnacyjne i wychowawcze	348.000		85316	Zasiłki rodzinne, pielęgnacyjne i wychowawcze	348.000
		211	Dotacje celowe otrzymane z budżetu państwa na zadania bieżące z zakresu administracji rządowej oraz inne zadania zlecone ustawami realizowane przez powiat	348.000			z tego: - wydatki bieżące	348.000
	85321		Zespoły do spraw orzekania o stopniu niepełnosprawności	130.000		85321	Zespoły do spraw orzekania o stopniu niepełnosprawności	130.000
		211	Dotacje celowe otrzymane z budżetu państwa na zadania bieżące z zakresu administracji rządowej oraz inne zadania zlecone ustawami realizowane przez powiat	130.000			z tego: - wydatki bieżące w tym: - wynagrodzenia i pochodne	130.000 96.338

Załącznik Nr 5  
do uchwały Nr 638/2000  
Rady Miejskiej w Kielcach  
z dnia 28 grudnia 2000 r.

**DOCHODY I WYDATKI OGÓŁEM, PRZYCHODY I ROZCHODY  
BUDŻETU MIASTA KIELC NA 2001 R.**

Lp.	Treść	Klasyfikacja przychodów i rozchodów	Kwota
1	2	3	4
1.	Planowane dochody		396.589.621
2.	Planowane wydatki		404.662.821
3.	Rozchody w tym:		28.926.800
	a) wykup papierów wartościowych (§ 982)	§ 982	5.000.000
	b) spłata pożyczek i kredytów (§ 992)	§ 992	23.926.800
4.	Wynik - deficyt budżetu (1-3) - 2		- 37.000.000
5.	<b>Źródła sfinansowania deficytu - przychody</b>		37.000.000
	Planowany do zaciągnięcia kredyt długoterminowy w banku krajowym	§ 952	24.250.000
	Prywatyzacja majątku Gminy	§ 944	12.750.000

Załącznik Nr 6  
do uchwały Nr 638/2000  
Rady Miejskiej w Kielcach  
z dnia 28 grudnia 2000 r.

**PLAN  
WYDATKÓW MAJĄTKOWYCH  
W BUDŻECIE MIASTA KIELC NA 2001 ROK**

Lp.	Dział	Rozdział	Nazwa	Kwota w zł	Wydział merytoryczny/ jednostka realizująca
1	2	3	4	5	6
			<b>OGÓLEM</b>	<b>55.055.000</b>	
			<b>A. ZADANIA GMINY</b>	<b>53.055.000</b>	
			<b>ZADANIA WŁASNE</b>	<b>53.055.000</b>	
			<b>I. WYDATKI NA WNIESIENIE WKŁADÓW DO SPÓLEK PRAWA HANDLOWEGO</b>	<b>3.000.000</b>	
	700		GOSPODARKA MIESZKANIOWA	3.000.000	
		70095	Pozostała działalność w tym:	3.000.000	
I.			- podwyższenie kapitału zakładowego i objęcie przez M. Kielce udziałów w Kieleckim Towarzystwie Budownictwa Społecznego Spółka z o.o.	3.000.000	Wydział Rozwoju i Promocji Miasta
			<b>II. WYDATKI INWESTYCYJNE TRANSPORT I ŁĄCZNOŚĆ</b>	<b>50.055.000</b>	
I.	600			14.220.000	
		60004	Lokalny transport zbiorowy w tym:	3.640.000	
I.			- zakup autobusów /dotacja celowa dla Miejskiego Zakładu Komunikacji/	3.040.000	Wydział Rozwoju i Promocji Miasta

1	2	3	4	5	6
2.			- zadania i zakupy inwestycyjne /dotacja celowa dla Miejskiego Zakładu Komunikacji/	600.000	Wydział Rozwoju i Promocji Miasta
		60015	Drogi publiczne w miastach na prawach powiatu w tym:	1.900.000	
3.			- inwestycje drogowe	1.900.000	Miejski Zarząd Dróg
		60016	Drogi publiczne gminne w tym:	8.680.000	
4.			- inwestycje drogowe	8.330.000	Miejski Zarząd Dróg
5.			- pozostałe inwestycje	250.000	Miejski Zarząd Dróg
6.			- zakupy inwestycyjne	100.000	Miejski Zarząd Dróg
II.	700		GOSPODARKA MIESZKANIOWA	8.350.000	
		70001	Zakłady gospodarki mieszkaniowej w tym:	4.350.000	
1.			- zadania inwestycyjne budynków komunalnych /dotacja celowa dla Miejskiego Zarządu Budynków/	4.350.000	Wydział Mieszkalnictwa, Urbanistyki i Architektury
		70005	Gospodarka gruntami i nieruchomościami w tym:	4.000.000	
2.			- wykup gruntów i nieruchomości pod inwestycje miejskie	4.000.000	Wydział Gospodarki Nieruchomościami i Geodezji
III.	750		ADMINISTRACJA PUBLICZNA	1.630.000	
		75023	Urzędy gmin /miast i miast na prawach powiatu/ w tym:	1.630.000	Zakład Obsługi Urzędu
1.			- zadania inwestycyjne	1.250.000	
2.			- zakupy inwestycyjne	380.000	
IV.	754		BEZPIECZEŃSTWO PUBLICZNE I OCHRONA PRZECIWOPOŻAROWA	100.000	
		75416	Straż Miejska w tym:	100.000	
1.			- zadania inwestycyjne	60.000	Komenda Straży Miejskiej
2.			- zakupy inwestycyjne	40.000	

1	2	3	4	5	6
V.	801		OŚWIATA I WYCHOWANIE	7.407.000	
		80101	Szkoły podstawowe	4.680.000	
			w tym:		
1.			- zadania inwestycyjne	4.560.000	Zespół Obsługi Oświaty
2.			- zakupy inwestycyjne	120.000	Zespół Obsługi Oświaty
		80102	Szkoły podstawowe specjalne	36.000	
			w tym:		
3.			- zadania inwestycyjne	30.000	Wydział Oświaty i Nauki
4.			- zakupy inwestycyjne	6.000	Wydział Oświaty i Nauki
		80114	Zespoły ekonomiczno-administra- cyjne szkół	50.000	
			w tym:		
5.			- zakupy inwestycyjne	50.000	Zespół Obsługi Oświaty
		80120	Licea ogólnokształcące	5.000	
			w tym:		
6.			- zakupy inwestycyjne	5.000	Wydział Oświaty i Nauki
		80195	Pozostała działalność	2.636.000	
			w tym:		
7.			- rezerwa inwestycyjna na zadania oświatowe	2.336.000	Wydział Oświaty i Nauki
8.			- inwestycje w zakresie oświetlenia, zagospodarowania terenu oraz małej architektury przy Szkole Podstawowej Nr 30	300.000	Wydział Gospodarki Komunalnej i Infrastruktury Technicznej
VI.	851		OCHRONA ZDROWIA	840.000	
		85111	Szpitala ogólne	290.000	

1	2	3	4	5	6
1.			w tym: - zadania inwestycyjne w samodzielnym Szpitalu Miejskim /dotacja celowa/	95.000	Wydział Zdrowia, Spraw Społecznych i Obywatelskich
2.			- zakupy inwestycyjne w samodzielnym Szpitalu Miejskim /dotacja celowa/	195.000	Wydział Zdrowia, Spraw Społecznych i Obywatelskich
		85121	Lecznictwo ambulatoryjne w tym:	550.000	
3.			- zakupy inwestycyjne w placówkach służby zdrowia podległych samodzielnemu Zespołowi Opieki Zdrowotnej /dotacja celowa/	380.000	Wydział Zdrowia, Spraw Społecznych i Obywatelskich
4.			- zakupy inwestycyjne w samodzielnym Międzyzakładowym Ośrodku Medycyny Pracy /dotacja celowa/	170.000	Wydział Zdrowia, Spraw Społecznych i Obywatelskich
VII.	853		OPIEKA SPOŁECZNA	100.000	
		85305	Żłobki w tym:	60.000	
1.			- zadania inwestycyjne w samodzielnym Dziennym Ośrodku Opiekuńczo-Rehabili- tacyjnym dla Dzieci /dotacja celowa/	60.000	Wydział Zdrowia, Spraw Społecznych i Obywatelskich
		85319	Ośrodki pomocy społecznej w tym:	40.000	
2.			- zakupy inwestycyjne	40.000	Miejski Ośrodek Pomocy Rodzinie
VIII.	854		EDUKACYJNA OPIEKA WYCHOWAWCZA	93.000	
		85403	Specjalne ośrodki szkolno- wychowawcze	5.000	
			w tym:		
1.			- zakupy inwestycyjne	5.000	Wydział Oświaty i Nauki
		85404	Przedszkola / bez klas „0”/ w tym:	70.000	
2.			- zakupy inwestycyjne	70.000	Zespół Obsługi Oświaty
		85406	Poradnie psychologiczno- pedagogiczne oraz inne poradnie specjalistyczne	6.000	



1	2	3	4	5	6
3.			w tym: - zakupy inwestycyjne	6.000	Wydział Oświaty i Nauki
		85407	Placówki wychowania pozaszkolnego	6.000	
4.			w tym: - zakupy inwestycyjne	6.000	Wydział Oświaty i Nauki
		85414	Stołówki szkolne	6.000	
5.			w tym: - zakupy inwestycyjne	6.000	Wydział Oświaty i Nauki
IX.	900		GOSPODARKA KOMUNALNA I OCHRONA ŚRODOWISKA	16.610.000	
		90001	Gospodarka ściekowa i ochrona wód	810.000	
1.			w tym: - zadania inwestycyjne	810.000	Miejski Zarząd Dróg
		90002	Gospodarka odpadami	320.000	
2.			w tym: - modernizacja wysypiska w Promniku /dotacja celowa dla Zakładu Gospodarki Odpadami Komunalnymi/	120.000	Wydział Gospodarki Komunalnej i Infrastruktury Technicznej
3.			- zakupy inwestycyjne /dotacja celowa dla Zakładu Gospodarki Odpadami Komunalnymi/	200.000	Wydział Gospodarki Komunalnej i Infrastruktury Technicznej
		90015	Oświetlenie ulic, placów i dróg	710.000	
4.			w tym: - zadania inwestycyjne	710.000	Miejski Zarząd Dróg
		90095	Pozostała działalność	14.770.000	
5.			w tym: - inwestycje infrastruktury komunalnej	14.770.000	Wydział Gospodarki Komunalnej i Infrastruktury Technicznej
			w tym: - rezerwa inwestycyjna	100.000	
X.	921		KULTURA i OCHRONA DZIEDZICTWA NARODOWEGO	570.000	

1	2	3	4	5	6
		92113	Centra kultury i sztuki w tym:	570.000	
1.			- zadania inwestycyjne instytucji kultury /dotacja celowa dla Kieleckiego Centrum Kultury/	533.900	Wydział Kultury, Kultury Fizycznej i Turystyki
2.			- zakupy inwestycyjne /dotacja celowa dla Kieleckiego Centrum Kultury/	36.100	Wydział Kultury, Kultury Fizycznej i Turystyki
XI.	926		<b>KULTURA FIZYCZNA I SPORT</b>	135.000	
		92604	Instytucje kultury fizycznej w tym:	135.000	
1.			- zadania inwestycyjne Zespołu Obsługi Obiektów Sportowych i Rekreacyjnych /dotacja celowa/	100.000	Wydział Kultury, Kultury Fizycznej i Turystyki
2.			- pozostałe zadania inwestycyjne	35.000	"
			<b>B. ZADANIA POWIATU</b>	<b>2.000.000</b>	
			<b>I. ZADANIA WŁASNE</b>	<b>1.900.000</b>	
			<b>WYDATKI INWESTYCYJNE</b>	1.900.000	
I.	600		<b>TRANSPORT I ŁĄCZNOŚĆ</b>	1.900.000	
		60015	Drogi publiczne w miastach na prawach powiatu w tym:	1.900.000	
			- inwestycje drogowe	1.900.000	Miejski Zarząd Dróg
			<b>II. ZADANIA Z ZAKRESU ADMINISTRACJI RZĄDOWEJ ZLECONE USTAWAMI</b>	<b>100.000</b>	
			<b>WYDATKI INWESTYCYJNE</b>	<b>100.000</b>	
I.	754		<b>BEZPIECZEŃSTWO PUBLICZNE I OCHRONA PRZECIWPOŻAROWA</b>	100.000	
		75405	Komendy powiatowe Policji w tym:	100.000	
			- zadanie inwestycyjne w Komendzie Miejskiej Policji w Kielcach	100.000	Wydział Zdrowia, Spraw Społecznych i Obywatelskich

Załącznik Nr 7  
do uchwały Nr 638/2000  
Rady Miejskiej w Kielcach  
z dnia 28 grudnia 2000 r.

### WIELOLETNIE PROGRAMY INWESTYCYJNE

L.p.	Program, jego cel i zadania ( zadania inwestycyjne )	Jednostka organizacyjna realizująca program lub koordynująca jego wykonanie	Dział klasyfikacji budżetowej	Okres realizacji programu	Szacunkowe łączne nakłady finansowe [ zł ]	Wysokość wydatków w roku 2001 [ zł ]	Przewidywana Wysokość wydatków w roku 2002 [ zł ]	Przewidywana Wysokość wydatków w roku 2003 [ zł ]
1	2	3	4	5	6	7	8	9
1.	Ujęcia wody w Dyminach i doprowadzenie wody z Dymin do Kielc (adaptacja i rozbudowa obiektów wodociągowo-kanalizacyjnych w rejonie ul. Ściegiennego – zasilanie drugostronne )	WGKiIT	900	1998-2004	11.000.000	1.100.000	1.200.000	3.700.000

1	2	3	4	5	6	7	8	9
2.	Kanalizacja sanitarna Kielce-Wschód I etap rejon ul. Zagórskiej, Sandomierskiej, Prostej i Wikaryjskiej z możliwością podłączenia sąsiednich obszarów oraz ul. Nowo-Wapiennikowa, Nowa Wojska Polskiego	WGKiIT	900	2000-2005	16.000.000	5.000.000	1.000.000	1.000.000
3.	Budowa wysypiska odpadów komunalnych w Promniku	WGKiIT	900	1999-2012	19.500.000	50.000	50.000	50.000
4.	Kanalizacja sanitarna przy ul. Radomskiej wzdłuż ul. Morcinka i ul. Domaszowskiej z włączeniem do kolektora sanitarnego w ul. Niskiej	WGKiIT	900	Do 2003	4.000.000	487.270	1.200.000	2.294.937
5.	Kanalizacja Sanitarna dla rejonu ulic Łazy, Gruchawka, Żelaznogórska, Kruszelnickiego	WGKiIT	900	1999-2006	12.000.000	-	1.000.000	500.000
6.	Kanalizacja sanitarna dla Kielce-Zalesie	WGKiIT	900	1999-2004	3.500.000	712.500	1.000.000	700.000
7.	Połączenie ul. Żelaznej i Zagnańskiej	Miejski Zarząd Dróg	600	2000-2015	15.000.000	60.000	120.000	1.000.000
8.	Przedłużenie ul. Świętokrzyskiej na wschód (wylot drogi nr 74 z Kielc)	Miejski Zarząd Dróg	600	2000-2010	140.000.000	35.000	200.000	500.000

1	2	3	4	5	6	7	8	9
9.	Poszerzenie ul. Sandomierskiej	Miejski Zarząd Dróg	600	2000-2010	40.000.000	100.000	300.000	1.000.000
10.	Modernizacja ul. Sienkiewicza	Miejski Zarząd Dróg	600	1999-2006	50.000.000	1.000.000	2.000.000	2.000.000
11.	Budowa drugiej nitki ul. Jesionowej (okolice Zalewu)	Miejski Zarząd Dróg	600	2000-2008	15.000.000	50.000	200.000	1.000.000
12.	ul. Zagórska	Miejski Zarząd Dróg	600	2000-2004	3.000.000	900.000	1.000.000	1.000.000
13.	ul. Rynek	Miejski Zarząd Dróg	600	2000-2008	25.000.000	-	300.000	-
14.	ul. Zamkowa	Miejski Zarząd Dróg	600	2000-2004	1.200.000	30.000	600.000	570.000
15.	Pakosz-Husarska-Wapiennikowa	Miejski Zarząd Dróg	600	2000-2010	25.000.000	45.000	400.000	-
16.	ul. Skrajna	Miejski Zarząd Dróg	600	2000-2004	15.000.000	1.000.000	1.000.000	1.000.000
17.	ul. Bodzentyńska	Miejski Zarząd Dróg	600	2000-2008	20.000.000	70.000	1.000.000	1.000.000
18.	ul. Wesola	Miejski Zarząd Dróg	600	2000-2004	1.500.000	25.000	500.000	975.000
19	Budowa Kieleckiego Centrum Kultury	Kieleckie Centrum Kultury w Kielcach	921	2000-2002	1.635.000	202.400	1.063.600	-

1	2	3	4	5	6	7	8	9
20.	Budowa Domu Harcerza w Białogonie	Kieleckie Centrum Kultury w Kielcach	921	2000-2001	451500	231.500	-	-
21.	Budowa sali gimnastycznej w II LO im. J.Śniadeckiego	II LO im. J.Śniadeckiego	801	2000-2004	6.780.000	-	2.800.000	2.780.000
22	Budowa Szkoły Podstawowej oś. Ślichowice II	Zespół Obsługi Oświaty	801	1997-2006	16.500.000	3.700.000	2.500.000	2.500.000

Poz. 7,8,9,11,14 ,15,17,18 w kolumnie 7dotyczą wydatków na dokumentację przyszłościową w 2001r

Załącznik Nr 8  
do uchwały Nr 638 /2000  
Rady Miejskiej w Kielcach  
z dnia 28 grudnia 2000 r.

## WYKAZ

### zadań inwestycyjnych przewidzianych do realizacji w 2001 roku

#### I. Wydział Gospodarki Komunalnej i Infrastruktury Technicznej

Poz.	Nazwa inwestycji	Dział	Szacunkowa wartość zadania [zł]	Planowane wydatki na 2001r [zł]	Uwagi
1	2	3	4	5	6
<b>I.</b>	<b>Zadania Gminy</b>			<b>15.390.000</b>	
1.	<b>Inwestycje miejskie</b>			<b>10.887.270</b>	
1.1.	Ujęcia wody w Dyminach i doprowadzenie wody z Dymin do Kielc + dokumentacja projektowa	900	11.000.000	1.100.000	Termin realizacji 1995÷2003
1.2.	Kanał sanitarny przy ul. Radomskiej wzdłuż ul. Morcinka i ul. Domaszowskiej z włączeniem do kolektora sanitarnego w ul. Niskiej	900	4.000.000	487.270	Termin realizacji 1999÷2003
1.3.	Punkt zlewny ścieków przy ul. Hauke - Bosaka + projekt podziału gruntów	900	400.000	60.000	Termin realizacji 1998÷2001
1.4.	Kanalizacja sanitarna Kielce-Wschód I etap rejon ul. Zagórskiej, Sandomierskiej, Prostej i Wikaryjskiej + podłączenia wodociągowe + podłączenia dwustronne energetyczne	900	16.000.000	5.000.000	Termin realizacji 2000÷2005
1.5.	Kanalizacja sanitarna (pompownie ścieków + kanały) dla rejonu ulic: Zastawie, Piaseczny Dół, Przęsłowa, Łódzka, Lisia	900	6.000.000	-	Termin realizacji 1999÷2006
1.6.	Kanalizacja sanitarna w ul. Kolonia	900	200.000	200.000	Termin realizacji 1999÷2001

1	2	3	4	5	6
1.7.	Kanał sanitarny w ul. Za Walcownią	900	200.000	200.000	Termin realizacji 1999÷2001
1.8.	Kanał sanitarny w ul. Kadena	900	150.000	150.000	Termin realizacji 1999÷2001
1.9.	Kanał sanitarny w ul. Hutniczej i Giserskiej	900	270.000	270.000	Termin realizacji 2000÷2001
1.10.	Budowa wysypiska II etapu w Promniku – dokumentacja kompostowni	900	19.500.000	-	Termin realizacji 1999÷2012 Prowadzi ZGOK
1.11.	Modernizacja linii energetycznej zasilającej składowisko w Promniku	900	120.000	120.000	Prowadzi ZGOK
1.12.	Zakup ładowarki na wysypisko w Promniku	900	200.000	200.000	Prowadzi ZGOK
1.13.	Zagospodarowanie placu zabaw dla dzieci oraz plantowanie terenu – Park Ślichowice	900	50.000	50.000	
1.14.	Budowa zjazdu dla niepełnosprawnych przy ul. Jesionowej	900	60.000	60.000	
1.15.	Zagospodarowanie placu zabaw do sportów rolkowych i urządzenia sprawnościowe –Dolina Silnicy	900	120.000	120.000	
1.16.	Plantowanie i urządzenie terenu między ul. Bernardyńską a ul. Karczówkowską w Parku Karczówka	900	50.000	50.000	
1.17.	Zagospodarowanie terenów w Lesie Komunalnym	900	180.000	180.000	
1.18.	Modernizacja oświetlenia w Parku Miejskim i na Wzgórzu Zamkowym	900	300.000	300.000	
1.19.	Kanalizacja sanitarna w ul. Batalionów Chłopskich	900	650.000	650.000	
1.20.	Wodociąg w ul. Ściegiennego od ul. Kalinowej do Weterynarii Leśniczówki, część wschodnia	900	300.000	300.000	
1.21.	Wodociąg w ul. Ściegiennego część zachodnia	900	125.000	125.000	
1.22.	Wodociąg w ul. Ściegiennego (od ul. Leśniówka do kotłowni)	900	250.000	250.000	
1.23.	Wodociąg w ul. Leśniówka wzdłuż magistrali wodociągowej $\Phi$ 500	900	75.000	75.000	
1.24.	Wodociąg spinający ul. Przyłogi z ul. Łanową lub z ul. Kalinową	900	100.000	100.000	
1.25.	Modernizacja i rozbudowa Oczyszczalni ścieków w Sitkówcze -Etap 3 – Ujęcie i hydrofornia wody przemysłowej	900	500.000	500.000	
1.26.	Modernizacja Stacji Uzdatniania Wody w Białogonie	900	340.000	340.000	



Poz.	Nazwa inwestycji	Dział	Szacunkowa Wartość Zadania [zł]	Planowane wydatki na 2001 r. [zł]	Uwagi
1	2	3	4	5	6
2.	<b>Lokalne inicjatywy inwestycyjne</b> między innymi:			<b>3.212.500*</b>	* w tym 150.000 zł – zajęcie pasa drogowego
	<b>Wodociągi:</b>				
2.1.	ul. Podklasztorna	900	48.000		60 % udział Gminy
2.2.	ul. Janowska	900	10.000		60 % udział Gminy
2.3.	ul. Klecka	900	628.000		60 % udział Gminy
2.4.	ul. Domaszowska	900	17.000		60 % udział Gminy
2.5.	ul. Rakowska	900	61.000		60 % udział Gminy
2.6.	ul. Turystyczna	900	50.000		60 % udział Gminy
2.7.	Oś. Ostragórka	900	106.000		60 % udział Gminy
2.8.	ul. Tujowa	900	28.000		60 % udział Gminy
2.9.	ul. Warszawska 170	900	33.000		60 % udział Gminy
2.10.	ul. Sieje Dąbrowa	900	133.000		60 % udział Gminy
2.11.	ul. Piaski nad rzeką	900	150.000		60 % udział Gminy
2.12.	ul. Zgórska	900	10.000		60 % udział Gminy
2.13.	ul. Głowackiego	900	12.000		60 % udział Gminy
2.14.	POD " Zacisze I"	900	61.000		60 % udział Gminy
2.15.	ul. Kolejarzy	900	52.000		60 % udział Gminy

1	2	3	4	5	6
	<b>Kanály sanitarne:</b>				
2.16.	ul. Turystyczna	900	66.000		75 % udział Gminy
2.17.	ul. Tujowa	900	33.000		75 % udział Gminy
2.18.	ul. Sieje	900	166.000		75 % udział Gminy
2.19.	ul. Biesak I	900	67.000		75 % udział Gminy
2.20.	ul. Biesak II	900	498.000		75 % udział Gminy
2.21.	ul. Wrzosowa (od ul. Hauke Bosaka do dz. 3202)	900	31.000		75 % udział Gminy
2.22.	ul. Warszawska 170	900	146.000		75 % udział Gminy
2.23.	ul. Warszawska ( od szkoły do mostu)	900	564.000		75 % udział Gminy
2.24.	ul. Zgoda i ul. Spokojna z włączeniem do ul. Ściegiennego	900	60.600		75 % udział Gminy
2.25.	ul. Piaski nad rzeką	900	171.000		75 % udział Gminy
2.26.	ul. Warszawska (od ul. Szybowcowej do ul. Północnej)	900	144.000		75 % udział Gminy
2.27.	ul. Żralka	900	6.000		75 % udział Gminy
2.28.	ul. Kolejarzy i ul. Malików	900	62.000		75 % udział Gminy
2.29.	ul. Zalesie	900	950.000		75 % udział Gminy
2.30.	ul. Pańska	900	21.000		75 % udział Gminy

Poz.	Nazwa inwestycji	Dział	Szacunkowa wartość zadania [zł]	Planowane wydatki na 2001 r. [zł]	Uwagi
1	2	3	4	5	6
<b>3.</b>	<b>Spółdzielnie Mieszkaniowe</b>			<b>590.230</b>	
3.1.	<b>osiedle „Gwarków” Spółdzielni Mieszkaniowej „Słoneczna”</b>				
	- sieć c.o. wysokich parametrów 68m	900	32.200	16.100	50 % udział Gminy
	- kanalizacja deszczowa 80m	900	47.650	33.355	70% udział Gminy
	- oświetlenie terenu 4pkt	900	12.200	8.540	70% udział Gminy
	- kanał sanitarny 34m	900	22.180	16.635	75 % udział Gminy
			<b>Razem</b>	<b>74.630</b>	
3.2.	<b>osiedle „Ślichowice II” Spółdzielni Mieszkaniowej „Domator” etap III</b>				
	- wodociąg 310m	900	112.596	68.004	60 % udział Gminy
	- kanał sanitarny 411m	900	190.768	143.548	75 % udział Gminy
	- sieć c.o. wysokich parametrów 60m	900	49.247	24.865	50 % udział Gminy
	- kanalizacja deszczowa 701m	900	386.046	271.383	70% udział Gminy
			<b>Razem</b>	<b>507.800</b>	
3.3.	<b>Osiedle „Ostra Górka” Spółdzielni Mieszkaniowej „Iskra”</b>				
	- wodociąg ( połączenie sieci)	900	13.000	7.800	60 % udział Gminy
			<b>Razem</b>	<b>7.800</b>	

Poz.	Nazwa inwestycji	Dział	Planowane wydatki na 2001 r. [zł]	Uwagi
1	2	3	4	5
4.	<b>Dokumentacja przyszłościowa, między innymi:</b>		<b>300.000</b>	
4.1.	Ujęcia wody w Dyminach i doprowadzenie wody z Dymin do Kielc	900		
4.2.	Projekt budowlany magistrali wodociągowej $\Phi$ 400 (łączącej wodociąg $\Phi$ 500 w ul. Massalskiego z magistralą $\Phi$ 800 w ul. Nowa Malików)	900		
4.3.	Projekt budowlany kanalizacji sanitarnej w ul. Batalionów Chłopskich (do ul. 1-go Maja)	900		
4.4.	Projekt budowlany kanalizacji sanitarnej (pompownia ścieków + kanały) ulice: Zastawie, Piaseczny Dół, Przesłowa, Łódzka, Lisia	900		
4.5.	Projekt budowlany kanalizacji sanitarnej w dzielnicy Dyminy i rejonie ul. Posłowskiej	900		
4.6.	Projekt budowlany kanalizacji sanitarnej w ul. Karczówkowskiej	900		
4.7.	Projekt zabezpieczenia północnego stożka nasypu przy wiadukcie toru szlakowego Warszawa – Kraków ( ul. Łódzka)	900		
4.8.	Projekt budowlany kanalizacji sanitarnej w ul. Giserskiej	900		
4.9.	Projekt budowlany kanalizacji sanitarnej w ul. Diamentowej	900		
4.10.	Projekt budowlany kanalizacji sanitarnej w ul. Górnej	900		
4.11.	Projekt budowlany doprowadzenia wody z ujęć Suków-Marzysz do Kielc	900		
4.12.	Projekt budowlany wodociągu $\Phi$ 160 wzdłuż ul. Ściegiennego, cz. zachodnia	900		
4.13.	Projekt budowlany wodociągu w ul. Ściegiennego (od ul. Leśniówka do dawnej kotłowni)	900		
4.14.	Projekt budowlany wodociągu w ul. Leśniówka wzdłuż magistrali wodociągowej $\Phi$ 500	900		
4.15.	Projekt budowlany wodociągu spinającego ul. Przyłogi z ul. Łanową lub ul. Kalinową	900		

1	2	3	4	5
4.16.	Projekt budowlany wodociągu dla Leśniczówki i Lecznicy Zwierząt	900		
4.17.	Projekt budowlany kanalizacji sanitarnej w ul. Wikaryjskiej	900		
4.18.	Projekt budowlany kanalizacji sanitarnej od ul. Niskiej, wzdłuż ul. G. Morcinka, do obiektów CHU Gemini Area przy ul. Radomskiej	900		
4.19.	Projekt budowlany kanalizacji sanitarnej w ul. Krakowskiej ( do AGROMY)	900		
4.20.	Modernizacja kładki na rzece Silnicy- projekt budowlany	900		
4.21.	Wariantowa koncepcja kanalizacji sanitarnej Dyminy i ul. Połowicka	900		

Poz.	Nazwa inwestycji	Dział	Szacunkowa wartość zadania [zł]	Planowane wydatki na 2001 r. [zł]	Uwagi
1	2	3	4	5	6
<b>5.</b>	<b>Inwestycje oświatowe</b>			<b>300.000</b>	
5.1.	Oświetlenie, zagospodarowanie terenu, mała architektura – Szkoła Podstawowa Nr 30	801	300.000	300.000	

Poz.	Nazwa inwestycji	Dział	Planowane wydatki na 2001 r. [zł]	Uwagi
1	2	3	5	6
<b>6.</b>	<b>Rezerwa inwestycyjna</b>	900	<b>100.000</b>	

## II. Miejski Zarząd Dróg

Lp.	Nazwa zadania	Dział	Szacunkowa wartość zadania [zł]	Planowane nakłady na 2001r. [zł]	Uwagi
1	2	3	4	5	6
	<b>OGÓLEM ZADANIA</b>		<b>54.813.000</b>	<b>14.000.000</b>	
<b>I.</b>	<b>Zadania Gminy</b>		<b>51.913.000</b>	<b>12.100.000</b>	
<b>1.</b>	<b>INWESTYCJE DROGOWE</b>		<b>34.720.000</b>	<b>7.340.000</b>	
1.1	ul. Grota Roweckiego – III etap	600	800.000	300.000	
1.2	ul. Młoda (od ul. Jagiellońskiej do ul. Kolberga)	600	1.000.000	1.000.000	
1.3	ul. Sienkiewicza	600	50.000.000	1.000.000	
1.4	ul. Kazimierza Wielkiego	600	870.000	870.000	(od ul. Szajnowicza do ul. Dewońskiej)
1.5	ul. Prendowskiej	600	250.000		
1.6	ul. Skrajna	600	2.500.000	1.000.000	(od ul. Malików do ul. Długiej)
1.7	ul. Piwowska	600	400.000		
1.8	Urządzenia bezpieczeństwa ruchu (progi zwalniające)	600	150.000	150.000	
1.9	Sygnalizacja świetlna w ul. Krakowska - Jagiellońska	600	100.000	100.000	
1.10	Sygnalizacja świetlna w ul. Ściegiennego - Posłowska	600	500.000	500.000	
1.11	Modernizacja sygnalizacji świetlnej	600	800.000	800.000	
1.12	ul. Studzienna	600	100.000	100.000	
1.13	ul. Spokojna, Mała Zgoda - z parkingiem	600	1.000.000	450.000	

1	2	3	4	5	6
1.14.	Dokumentacja przyszłościowa	600	870.000	870.000	Plac Konstytucji, ul. Rynek, kanalizacja deszczowa w ul. Bodzetyńskiej wraz z budową ulicy, przedłużenie ul. Żelaznej do ul. Zagnańskiej, ul. Świętokrzyska, ul. Jesionowa - budowa drugiej nitki z obiektem mostowym i urządzeniami piętrzącymi wodę, poszerzenie ul. Sandomierskiej, ul. Pakosz - Husarska-Wapiennikowa, ul. Wesola, odwodnienie ulicy Hutniczej, projekt odwodnienia ul. Łazy, projekt ulicy Zamkowej i inne
1.15.	ul. Janczarska	600	200.000	200.000	
<b>2.</b>	<b>LOKALNE INICJATYWY INWESTYCYJNE</b>		<b>4.324.000</b>	<b>740.000</b>	
2.1	ul. Smuglewicza	600	250.000	250.000	
2.2	ul. Gierymskiego	600	190.000	190.000	
2.3	ul. Elsnera i Gomółki	600	260.000		
2.4	ul. Fosforytowa, Ołowiana, Pallotyńska	600	400.000		
2.5	ul. Oboźna	600	200.000	200.000	(od ul. Wrzosowej do ul. Żołnierzy Radzieckich)
2.6	ul. Kadena	600	150.000		
2.7	ul. Krucza	600	150.000		
2.8	ul. Jaracza	600	100.000		
2.9	ul. Kwarcytowa	600	350.000		
2.10	ul. Zagrabowicka	600	100.000	100.000	
2.11	ul. Rajtarska	600	350.000		
2.12	ul. Janowska	600	450.000		
2.13	ul. Wielkopolska	600	700.000		
2.14	ul. Daleka	600	500.000		
2.15	oświetlenie ul. Brandta, Gierymskiego Grotgера	600	150.000		
2.16	oświetlenie ul. Noskowskiego	600	24.000		
<b>3.</b>	<b>INWESTYCJE REALIZOWANE W RAMACH ROBÓT PUBLICZNYCH</b>		<b>1.080.000</b>	<b>250.000</b>	
3.1	Budowa zatoki autobusowej w ul. Os. Na Stoku	600	260.000		
3.2	Chodnik jednostronny w ul. Warszawskiej (od ul. Orkana do ul. Witosa)	600	200.000	200.000	

1	2	3	4	5	6
3.3	Budowa ciągu pieszo – jezdni ul. Mieszka I z ul. Bolesława Chrobrego	600	250.000		
3.4	Modernizacja chodnika w ul. Warszawskiej od ul. Konopnickiej do ul. Krasickiego	600	320.000		
3.5	Likwidacja barier architektonicznych	600	50.000	50.000	
4.	<b>POZOSTAŁE INWESTYCJE FINANSOWANE PRZEZ GMINĘ</b>		<b>250.000</b>	<b>250.000</b>	
4.1.	Modernizacja budynku biurowego MZD	600	250.000	250.000	
5.	<b>Zakupy inwestycyjne</b>	<b>600</b>	<b>100.000</b>	<b>100.000</b>	
6.	<b>Oświetlenie</b>		<b>1.879.000</b>	<b>710.000</b>	
6.1	ul. Ściegiennego	900	250.000	250.000	(od ul. Tarnowskiej do granic miasta)
6.2	ul. Radomska	900	300.000		(od ul. Wschodniej do ul. Warszawskiej)
6.3	ul. Warszawska (od ul. Szybowcowej do ul. Radomskiej)	900	160.000	160.000	
6.4	ul. Fałata i Malczewskiego	900	30.000		
6.5	ul. Boznańskiej	900	30.000	30.000	
6.6	ul. Rondo ul. Paderewskiego – IX Wieków Kielc	900	40.000	40.000	
6.7	ul. Tarnowska	900	150.000	150.000	(od ul. Ściegiennego do ul. Wrzosowej)
6.8	Skrzyżowanie ulic: Kowalczewskiego, Połowniaka, Szajnowicza	900	15.000	15.000	
6.9	Pętla autobusowa w Al. Na Stadion	900	15.000	15.000	
6.10	ul. Aleksandrówka	900	40.000	10.000	
6.11	ul. Bema	900	40.000		
6.12	ul. Gietówka	900	30.000		
6.13	ul. Klecka	900	50.000		
6.14	ul. Obrzeżna	900	40.000		
6.15	ul. Tarasowa	900	35.000		
6.16	ul. Za Walcownią	900	155.000		



1	2	3	4	5	6
6.17	ul. Szybowcowa	900	99.000		
6.18	ul. Łopuszniańska	900	220.000		
6.19	ul. Chęcińska	900	60.000		
6.20	ul. Urzędnicza, Różana	900	80.000		
6.21	ul. Nowy Świat	900	40.000	40.000	
<b>7.</b>	<b>SYSTEMY ODWODNIENIA</b>		<b>7.660.000</b>	<b>810.000</b>	
7.1	Budowa oczyszczalni wód deszczowych przy bazie PKS ul. Jesionowa	900	2.600.000		Wystąpiono o dofinansowanie w wys. 1.300.000 zł z GFOŚiGW
7.2	Budowa kanalizacji deszczowej ul. Janczarska	900	100.000	100.000	
7.3	Budowa drugiego zbiornika podczyszczalni wód deszczowych Jarząbek – II etap	900	1.700.000	500.000	
7.4	Odwodnienie skrzyżowania Ogrodowa, Żytnia, B-pa Kaczmarka wraz z budową urządzeń podczyszczania oraz remontem nawierzchni	900	2.800.000		Wystąpiono o dofinansowanie do GFOŚiGW w wys. 1.400.000 zł
7.5	Budowa kanału odciążającego od ul. Samsonowicza do ul. Orkana – I etap	900	70.000	70.000	
7.6	Przebudowa komory połączeniowej k. D. Klonowa, Turystyczna	900	40.000	40.000	
7.7	Modernizacja odwodnienia liniowego w ul. Łódzkiej	900	50.000		
7.8	Budowa kanału deszczowego w ul. Pańskiej	900	100.000	100.000	
7.9	Modernizacja kanału deszczowego w ul. Hożej na odcinku od ul. Jagiellonskiej do ul. Kolberga		200.000		
	<b>OGÓLEM ZADANIA POWIATU FINANSOWANE PRZEZ GMINĘ</b>		<b>1.900.000</b>	<b>1.900.000</b>	
<b>8.</b>	<b>INWESTYCJE DROGOWE</b>		<b>1.900.000</b>	<b>1.900.000</b>	
8.1	ul. Zagórska (od ul. Szczecińskiej do ul. Źródłowej)	600	900.000	900.000	
8.2	ul. Ściegiennego (od ul. Spokojnej do ul. Gagarina)	600	1.000.000	1.000.000	

1	2	3	4	5	6
<b>II.</b>	<b>ZADANIA POWIATU</b>		<b>2.900.000</b>	<b>1.900.000</b>	
<b>9.</b>	<b>INWESTYCJE DROGOWE</b>		<b>2.900.000</b>	<b>1.900.000</b>	
9.1	ul. Za Walcownią	600	1.900.000	900.000	
9.2	Zabezpieczenie wiaduktu w ul. Krakowskiej II etap	600	1.000.000	1.000.000	

### III. Wydział Rozwoju i Promocji Miasta

Poz.	Nazwa inwestycji	Dział	Szacunkowa wartość zadania [zł]	Planowane wydatki Gminy na 2001 r. [zł]	Uwagi
1	2	3	4	5	6
<b>I.</b>	<b>Zdania Gminy</b>			<b>6.640.000</b>	
1.	<b>Inwestycje Miejskiego Zakładu Komunikacji</b>		<b>3.640.000</b>	<b>3.640.000</b>	
1.1.	Zakup autobusów	600	3.040.000	3.040.000	
1.2.	Zadania i zakupy inwestycyjne zaplecza MZK	600	600.000	600.000	
2.	<b>Wydatki na zakupy i objęcie akcji i udziałów oraz wniesienie wkładów do spółek prawa handlowego</b>		<b>3.000.000</b>	<b>3.000.000</b>	
2.1.	Wydatki na objęcie udziałów KTBS Sp. z o.o.	700	3.000.000	3.000.000	

#### IV. Wydział Mieszkalnictwa, Urbanistyki i Architektury

Poz.	Nazwa inwestycji	Dział	Szacunkowa wartość zadania [zł]	Planowane wydatki Gminy na 2001 r. [zł]	Uwagi
1	2	3	4	5	6
<b>I.</b>	<b>Zadania Gminy</b>		<b>4.350.000</b>	<b>4.350.000</b>	
<b>1.</b>	<b>Budowa budynków</b>		4.200.000	4.200.000	
1.1	ul. Wapiennikowa I (kontynuacja)	700	2.500.000	2.500.000	
1.2	ul. Wapiennikowa II (rozpoczęcie)	700	1.350.000	1.350.000	
1.3	Ul. 1-go Maja 224	700	350.000	350.000	
<b>2.</b>	<b>Opomiarowanie budynków</b>		150.000	150.000	
2.1	Oś. Szydłówek ( w ramach uciepłownienia)	700	150.000	150.000	

### V. Wydział Zdrowia, Spraw Społecznych i Obywatelskich

Poz.	Nazwa inwestycji	Dział	Szacunkowa wartość zadania [zł]	Planowane wydatki Gminy na 2001 rok [zł]	UWAGI
1	2	3	4	5	6
	<b>OGÓLEM ZADANIA</b>			<b>1.000.000</b>	
<b>I</b>	<b>Zadania Gminy</b>		<b>900.000</b>	<b>900.000</b>	
<b>1</b>	<b>Szpital Miejski w Kielcach</b>		<b>290.000</b>	<b>290.000</b>	
1.1	Prace modernizacyjne	851	95.000	95.000	
	- montaż urządzenia oddymiającego klatkę schodową - modernizacja pomieszczeń w laboratorium, szatni, klatkach schodowych				
1.2	Zakupy inwestycyjne	851	195.000	195.000	
	- ssak elektryczny (4 szt.) - pulsoksymetr (1 szt.) - inhalator (2 szt.) - glukometr (2 szt.) - resektoskop (1 szt.) - pompa ssąca (1 szt.) - resuscytator noworodkowy poj.250 ml (1szt.) - laparoskop (1 szt.) - aparat do EKG ( 1 szt.) - dermaton (1 szt.) - zgrzewarka elektryczna (1 szt.)				
<b>2</b>	<b>Zespół Opieki Zdrowotnej w Kielcach</b>		<b>380.000</b>	<b>380.000</b>	
2.1	Zakupy inwestycyjne:	851	380.000	380.000	
	- aparatura do echokardiografii				

1	2	3	4	5	6
3	<b>Międzyzakładowy Ośrodek Medycyny Pracy Nr 1 w Kielcach</b>		170.000	170.000	
3.1	Zakupy inwestycyjne	851	170.000	170.000	
	- zestaw resuscytacyjny (4 kpl.) - autokław 70 l.+ 100 l. (1 szt.) - audiometr laryngologiczny (1 szt.) - okulistyczna lampa szczelinowa (1 szt.) - analizator hematologiczny (1 szt.) - megatronik rehabilitacyjny (1 szt.) - laser terapeutyczny (1 szt.) - aparat do krioterapii (1 szt.) - mikroskop laboratoryjny (1 szt.) - wanna do masażu wraz z katedrą (1 kpl.) - analizator biochemiczny (1 szt.) - spirometr (2 szt.) - aparat EKG przenośny (1 szt.)				
4	<b>Dzienny Ośrodek Opiekuńczo Rehabilitacyjny dla Dzieci w Kielcach</b>		60.000	60.000	
4.1	Prace modernizacyjne	853	60.000	60.000	
	- wymiana okien w budynku				
<b>II</b>	<b>Zadania Powiatu</b>		<b>100.000</b>	<b>100.000</b>	
1	<b>Komenda Miejska Policji w Kielcach</b>	754	100.000	100.000	
1.1	Przebudowa i modernizacja pomieszczeń oficera dyżurnego III Komisariatu Policji, ul. Paderewskiego 10	754	100.000	100.000	

## VI. Wydział Gospodarki Nieruchomościami i Geodezji

Poz.	Nazwa inwestycji	Dział	Szacunkowa wartość zadania [zł]	Planowane wydatki Gminy na 2001 r. [zł]	Uwagi
1	2	3	4	5	6
I.	<b>Zadania Gminy</b>			<b>4.000.000</b>	
1.	Wykupy pod inwestycje miejskie, między innymi:		4.000.000	4.000.000	
1.1	ul. Nowa Wojska Polskiego	700			
1.2	ul. Husarska	700			
1.3	ul. Nowa Ściegiennego	700			
1.4	ul. Legnicka	700			
1.5	Przedłużenie ul. Żelaznej	700			
1.6	Przedłużenie ul. Świętokrzyskiej	700			
1.7	ul. Nowa Ściegiennego IV etap	700			
1.8	ul. Jesionowa	700			
1.9	ul. Skrajna	700			
1.10	ul. Kolonia	700			

## VII. Wydział Oświaty i Nauki

Poz	Nazwa inwestycji	Dział	Szacunkowa wartość zadania [zł]	Planowane wydatki Gminy na 2001r. [zł]	Uwagi
1	2	3	4	5	6
<b>I</b>	<b>Zadania Gminy</b>			<b>2.400.000</b>	
<b>1</b>	<b>Inwestycje Oświatowe</b>		<b>2.466.000</b>	<b>2.366.000</b>	
1.1	Adaptacja placu na boisko - Zespół Szkół Ogólnokształcących Nr 17 Specjalnych	801	30.000	30.000	
1.2	Rezerwa na inwestycje	801		2.336.000	Budowa hali sportowej ILO.
<b>2.</b>	<b>Zakupy inwestycyjne:</b>		<b>34.000</b>	<b>34.000</b>	
2.1	Zakupy inwestycyjne	801	11.000	11.000	zakup komputera do księgowości -Specjalny Ośrodek Szkolno-Wychowawczy Nr 2 - V LO im. Ściegiennego
2.2	Zakupy inwestycyjne	854	23.000	23.000	- Specjalny Ośrodek Szkolno-Wychowawczy Nr 1 - Poradnia Psychologiczno- Pedagogiczna Nr 1 - Młodzieżowy Dom Kultury zakup wyparacza - Specjalny Ośrodek Szkolno-Wychowawczy Nr 2



## VIII. Zespół Obsługi Oświaty

Poz.	Nazwa inwestycji	Dział	Szacunkowa wartość zadania [zł]	Planowane wydatki Gminy na 2001 r. [zł]	Uwagi
1	2	3	4	5	6
<b>I</b>	<b>Zadania Gminy</b>			<b>4 800 000</b>	
<b>1.</b>	<b>Szkoły Podstawowe</b>	801		<b>4.680.000</b>	
1.1.	Nr 22 - Kielce, ul. Gagarina 3	801	60 000	60 000	opracowanie dokumentacji i wykonanie przyłącza do kotłowni c.o. w VI L.O.
1.2.	Kielce, os. Ślichowice II	801	18 500 000	3 700 000	budowa szkoły (realizacja II-go etapu)
1.3	Zakupy inwestycyjne	801	120 000	120 000	zakup sprzętu gastronomicznego dla szkół podstawowych nr 1, 3, 9, 12, 13, 15, 21, 26, 27, 30, 31, 32
1.4.	Nr 5 - ul. Wróbla 5	801	50.000	50.000	Zagospodarowanie terenów sportowych
1.5.	Nr 23 - ul. Łanowa	801	100.000	100.000	Zagospodarowanie terenów sportowych
1.6.	Nr 27 - Toporowskiego 96	801	500.000	500.000	Zagospodarowanie terenów sportowych
1.7.	Nr 33 - ul. H. Sawickiej 42	801	150.000	150.000	Zagospodarowanie terenów sportowych
<b>2.</b>	<b>Przedszkola Samorządowe</b>	854		<b>70 000</b>	
2.1.	Zakupy inwestycyjne	854	70 000	70 000	zakup sprzętu gastronomicznego dla przedszkoli samorządowych nr 1, 2, 4, 5, 6, 9, 16, 20, 21, 23, 24, 25, 26, 27, 32, 39, 40
<b>3.</b>	<b>Zespół Obsługi Oświaty</b>	801		<b>50 000</b>	
3.1.	Zakupy inwestycyjne	801	50 000	50 000	zakup sprzętu komputerowego

## IX. Wydział Kultury, Kultury Fizycznej i Turystyki

Poz.	Nazwa inwestycji	Dział	Szacunkowa wartość zadania [zł]	Planowane wydatki Gminy na 2001 r [zł]	Uwagi
1	2	3	4	5	6
<b>I.</b>	<b>Zadania Gminy</b>		<b>1.782.500</b>	<b>705.000</b>	
<b>1.</b>	<b>Zadania inwestycyjne w obiektach kultury</b>	<b>921</b>	<b>1.412.500</b>	<b>570.000</b>	
1.1	Dokończenie budowy budynku KCK	921	991.000	202.400	
1.2	Dokończenie budowy budynku Domu Harcerza w Białogonie	921	231.500	231.500	
1.3	Uzupełnienie oświetlenia sceny Amfiteatru Kadzielnia	921	130.000	100.000	
1.4	Zakup sprzętu muzycznego dla Ośrodka Młodzieżowego „Zameczek”	921	44.000	28.000	
1.5	Zakup mebli i sprzętu muzycznego dla Osiedlowego Ośrodka Kultury „Ziemowit”	921	16.000	8.100	
<b>2.</b>	<b>Zadania inwestycyjne w obiektach sportowych</b>	<b>926</b>	<b>370.000</b>	<b>135.000</b>	
2.1	Modernizacja pralni wraz z wyposażeniem na terenie obiektu przy ul. Ściegiennego 8	926	250.000	100.000	
2.2	Wykonanie szaf zabezpieczających broń sportową Harcerskiego Klubu Strzeleckiego	926	20.000	11.000	
2.3	Modernizacja hali sportowej przy ul. Zagnańskiej 110	926	100.000	24.000	Dobudowa siłowni

**X. Zakład Obsługi Urzędu Miasta**

Poz.	Nazwa inwestycji	Dział	Szacunkowa wartość zadania [zł]	Planowane wydatki Gminy na 2001 r. [zł]	Uwagi
1	2	3	4	5	6
<b>I.</b>	<b>Zadania Gminy</b>		<b>1.630.000</b>	<b>1.630.000</b>	
<b>1.</b>	<b>Wydatki inwestycyjne jednostek budżetowych</b>		<b>1.250.000</b>	<b>1.250.000</b>	
1.1.	Modernizacja parteru z wymianą wszystkich instalacji, wykonaniem wentylacji i przyłącza sanitarnego	750	862.000	862.000	
1.2.	Budowa stacji transformatorowej z zasilaniem	750	265.000	265.000	
1.3.	Budowa parkingu ul. Szymanowskiego (II etap)	750	123.000	123.000	
<b>2.</b>	<b>Wydatki na zakupy inwestycyjne jednostek budżetowych</b>		<b>380.000</b>	<b>380.000</b>	
2.1.	Wydatki na zakup zestawów komputerowych oraz opłaty licencyjne	750	350.000	350.000	
2.2.	Inne zakupy (kserokopiarki)	750	30.000	30.000	

## XI. Straż Miejska

Poz.	Nazwa inwestycji	Dział	Szacunkowa wartość zadania [zł]	Planowane wydatki na 2001r [zł]	Uwagi
1	2	3	4	5	6
<b>I.</b>	<b>Zadania Gminy</b>		<b>100.000</b>	<b>100.000</b>	
<b>1.</b>	<b>Roboty inwestycyjne</b>		<b>60.000</b>	<b>60.000</b>	
1.1.	Utwardzenie palcu wokół budynku Straży Miejskiej	754			Zalecenie zespołu kontrolnego Rady Miejskiej z dnia 18 lutego 2000 r. oraz Państwowej Straży Pożarnej, Państwowej Inspekcji Pracy i Komisji Rewizyjnej Rady Miejskiej w Kielcach
1.2.	Modernizacja instalacji elektrycznej	754			
1.3.	Wybudowanie drugiej klatki ewakuacyjnej	754			
<b>2.</b>	<b>Zakupy inwestycyjne</b>		<b>40.000</b>	<b>40.000</b>	W związku z intensywną eksploatacją radiowozów zakupy niezbędne do pełnej realizacji podstawowych zadań stojących przed Strażą Miejską. Zakup komputerów usprawni pracę dyżurnego i na Posterunku w Urzędzie Miasta
2.1.	Zakup radiowozów - 2 szt.	754			
2.2.	Zakup samochodu „Seicento”- 1 szt.	754			
2.3.	Zakup komputerów - 3 szt.	754			

**XII. Miejski Ośrodek Pomocy Rodzinie**

Poz.	Nazwa inwestycji	Dział	Szacunkowa wartość Zadania [zł]	Planowane Wydatki Gminy na 2001 r. [zł]	Uwagi
1	2	3	4	5	6
<b>I.</b>	<b>Zdania Gminy</b>		<b>40.000</b>	<b>40.000</b>	
1.	Miejski Ośrodek Pomocy Rodzinie, ul. Studzienna 2 - zakup sprzętu komputerowego i rozbudowa sieci komputerowej	853	40.000	40.000	

Załącznik Nr 9  
do uchwały Nr 638 /2000  
Rady Miejskiej w Kielcach  
z dnia 28 grudnia 2000 r.

## WYKAZ

### zadań remontowych przewidzianych do realizacji w 2001 roku

#### I. Wydział Oświaty i Nauki

Poz	Nazwa inwestycji	Dział	Szacunkowa wartość zadania [zł]	Planowane wydatki Gminy na 2001r. [zł]	Uwagi
1	2	3	4	5	6
<b>I.</b>	<b>Zadania Gminy</b>		<b>2.500.000</b>	<b>2.500.000</b>	
1.	Placówki oświatowe:				
	- licea ogólnokształcące,	801			wymiana okien, naprawa dachów, malowanie sal lekcyjnych i sanitariatów, wymiana instalacji elektrycznej, remont podłóg
	- szkoły zasadnicze,	801	2.400.000	2.400.000	
	- licea i technika zawodowe,	801			
	- szkoły zawodowe specjalne,	854			
	- specjalne ośrodki szkolno-wychowawcze	854	100.000	100.000	
	- poradnie psychologiczno- pedagogiczne	854			

## II. Zespół Obsługi Oświaty

Poz.	Nazwa inwestycji	Dział	Szacunkowa wartość zadania [zł]	Planowane wydatki Gminy na 2001 r. [zł]	Uwagi
1	2	3	4	5	6
<b>I</b>	<b>Zadania Gminy</b>				
	<b>Remonty – awarie</b>			<b>1.000.000</b>	
1.	Szkoły Podstawowe	801	700.000	700.000	<ul style="list-style-type: none"> <li>- usunięcie awarii instalacji wod.-kan., c.o., ccw, elektrycznej, wentylacyjnej</li> <li>- okresowe pomiary szczelności instalacji gazowej, drożności instalacji wentylacyjnej i spalinowej</li> <li>- obsługa wymiennikowi c.o., urządzeń pomiarowych c.o. i ccw.</li> </ul>
2.	Gimnazja	801	100.000	100.000	
3.	Przedszkola Samorządowe	801	200.000	200.000	

### III. Wydział Kultury, Kultury Fizycznej i Turystyki

Poz.	Nazwa inwestycji	Dział	Szacunkowa wartość zadania [zł]	Planowane wydatki Gminy na 2001 r [zł]	Uwagi
1	2	3	4	5	6
<b>I.</b>	<b>Zadania Gminy</b>		<b>446.400</b>	<b>295.000</b>	
<b>1</b>	<b>Zadania remontowe w obiektach kultury</b>		<b>331.400</b>	<b>265.000</b>	
1.1	Remont Amfiteatru Kadzielnia	921	203.000	154.000	Remont posadzek, schodów, podłóg, malowanie pomieszczeń, naprawa ogrodzenia
1.2	Remont Ośrodka Pracy Twórczej „Wietrznia”	921	25.400	24.000	Remont tynków, instalacji elektr., malowanie pomieszczeń, częściowa naprawa ogrodzenia
1.3	Remont Domu Harcerza w Białogonie	921	3.000	3.000	Naprawa instrumentów muzycznych
1.4	Remont Ośrodka Młodzieżowego ”Zameczek”	921	65.000	49.000	Remont posadzek, instalacji c.o., wymiana otworów okiennych i drzwi
1.5	Remont toalet w budynku Domu Środowisk Twórczych ul. Zamkowa	921	35.000	35.000	Wymiana urządzeń i instalacji sanitarnych, odnowienie pomieszczeń
<b>2</b>	<b>Zadania remontowe w obiektach sportowych</b>		<b>115.000</b>	<b>30.000</b>	
2.1	Remont pomieszczeń Zrzeszenia Sportu i Rehabilitacji „Start” I etap	926	100.000	15.000	Dostosowanie dla potrzeb sportowców niepełnosprawnych.
2.2	Remont torów łuczniczych przy ul. Krakowskiej 374	926	15.000	15.000	Naprawa stanowisk, wymiana mat łuczniczych



#### IV. Zakład Obsługi Urzędu Miasta

Poz.	Nazwa inwestycji	Dział	Szacunkowa wartość zadania [zł]	Planowane wydatki Gminy na 2001 r. [zł]	Uwagi
1	2	3	4	5	6
<b>I.</b>	<b>Zadania Gminy</b>		<b>1.170.000</b>	<b>1.170.000</b>	
1.	Remonty w budynkach Urzędu Miasta	750	1.170.000	1.170.000	
1.1.	Remont korytarzy oraz remont klatki schodowej z wymianą okien	750	400.000	400.000	
1.2.	Projekt aranżacji oraz remont USC (wymiana okien, posadzki, boazerii)	750	300.000	300.000	
1.3.	Remont instalacji elektrycznej z wymianą oświetlenia (korytarze oraz pomieszczenia biurowe)	750	150.000	150.000	
1.4.	Remont instalacji odgromowej budynku przy ul. Szymanowskiego	750	30.000	30.000	
1.5.	Remont pomieszczeń (sala konferencyjna 112 oraz pomieszczenia biurowe)	750	250.000	250.000	
1.6.	PT i wykonanie instalacji oświetleniowej w piwnicach budynku ul. Szymanowskiego 6	750	15.000	15.000	
1.7.	Nadzory inwestorskie	750	25.000	25.000	

**V. Komenda Straży Miejskiej**

Poz.	Nazwa inwestycji	Dział	Szacunkowa wartość zadania [zł]	Planowane wydatki Gminy na 2001 r. [zł]	Uwagi
1	2	3	4	5	6
<b>I.</b>	<b>Zadania Gminy</b>			<b>60.000</b>	
1.	Usługi remontowe			60.000	
1.1	Remont drogi i placu wokół budynku Straży Miejskiej	754	35.000	35.000	Zalecenia zespołu kontrolnego Rady Miejskiej z dnia 18 lutego 2000 roku Państwowej Straży Pożarnej, Państwowej Inspekcji Pracy i Komisji Rewizyjnej Rady Miejskiej w Kielcach
1.2	Remont klatki schodowej	754	15.000	15.000	
1.3	Remonty bieżące urządzeń biurowych	754	5.000	5.000	
1.4	Remonty kapitalne schodów	754	5.000	5.000	Remonty związane z bieżącą eksploatacją schodów

**VI. Miejski Ośrodek Pomocy Rodzinie**

Poz.	Nazwa	Dział	Szacunkowa wartość zadania [zł]	Planowane wydatki Gminy na 2001 r. [zł]	Uwagi
1	2	3	4	5	6
<b>I.</b>	<b>Zdania Gminy</b>		<b>120.000</b>	<b>120.000</b>	
1.	Miejski Ośrodek Pomocy Rodzinie - dokończenie remontu budynku przy ul. Studziennej 2	853	120.000	120.000	remont pomieszczeń po pralni oraz pomieszczeń Działu Realizacji Świadczeń i Działu Usług, remont instalacji elektrycznej, tarasów i dojście do budynku MOPR, przy ul. Studziennej 2

Załącznik Nr 10  
do uchwały Nr 638/2000  
Rady Miejskiej w Kielcach  
z dnia 28 grudnia 2000 r.

**PLAN PRZYCHODÓW I WYDATKÓW ZAKŁADÓW BUDŻETOWYCH  
I GOSPODARSTW POMOCNICZYCH JEDNOSTEK BUDŻETOWYCH  
NA 2001 ROK**

Lp.	Dział	Rozdział	Nazwa jednostki	Przychody			Wydatki	
				ogółem	w tym dotacja z budżetu			w tym wpłata do budżetu
					przedmiotowa	celowa na inwestycje		
1	2	3	4	5	6	7	8	9
			<b>OGÓŁEM</b>	<b>103.336.460</b>	<b>10.321.500</b>	<b>8.410.000</b>	<b>101.814.413</b>	<b>900</b>
			<b>A. ZADANIA GMINY</b>	<b>102.477.960</b>	<b>10.321.500</b>	<b>8.410.000</b>	<b>100.970.392</b>	<b>900</b>
			<b>ZAKŁADY BUDŻETOWE</b>	<b>102.477.960</b>	<b>10.321.500</b>	<b>8.410.000</b>	<b>100.970.392</b>	<b>900</b>
1	600	60004	Miejski Zakład Komunikacji	54.033.000	6.800.000	3.640.000	53.433.000	-
2	700	70001	Miejski Zarząd Budynków	36.243.490	2.000.000 (dopłata do wozokilometrów)	4.350.000	36.243.000	-
3	710	71001	Miejski Zespół Usług Projektowych	157.750	-	-	158.050	900

1	2	3	4	5	6	7	8	9
4	851	85158	Izba Wyrzeźwień	1.910.000	310.000 (dopłata do usług świadczonych przez Izbę Wyrzeźwień)	-	1.021.300	-
5	900	90002	Zakład Gospodarki Odpadami Komunalnymi	5.130.720	-	320.000	5.112.042	-
6	926	92604	Zespół Obsługi Obiektów Sportowych i Rekreacyjnych	5.003.000	1.211.500 (dopłata do usług świadczonych przez ZOOSiR)	100.000	5.003.000	-
			<b>B. ZADANIA POWIATU</b>	<b>858.500</b>	-	-	<b>844.021</b>	-
			<b>GOSPODARSTWA POMOCNICZE</b>	<b>858.500</b>	-	-	<b>844.021</b>	-
7	801	80197	Warsztaty szkolne	858.500	-	-	844.021	-

Załącznik Nr 11  
do uchwały Nr 638/2000  
Rady Miejskiej w Kielcach  
z dnia 28 grudnia 2000 r.

**PLAN PRZYCHODÓW I WYDATKÓW  
ŚRODKÓW SPECJALNYCH NA 2001 ROK**

w zł

Lp.	Dział	Rozdział	Nazwa	Przychody	Wydatki
1	2	3	4	5	6
			<b>OGÓLEM</b>	<b>7.468.841</b>	<b>7.460.341</b>
			<b>I. ZADANIA GMINY</b>	<b>4.440.050</b>	<b>4.431.550</b>
1.	600	60016	Miejski Zarząd Dróg	1.300.000	1.300.000
2.	801	80101	Szkoły podstawowe	350.000	347.000
3.	853	85305	Żłobki samorządowe	269.050	269.050
4.	853	85395	Miejski Ośrodek Pomocy Rodzinie	10.000	10.000
5.	854	85404	Przedszkola samorządowe (bez klas „0”)	2.491.000	2.486.000
6.	854	85414	Stołówki szkolne	20.000	19.500

1	2	3	4	5	6
			<b>II. ZADANIA POWIATU</b>	<b>3.028.791</b>	<b>3.028.791</b>
1.	010	01021	Powiatowy Inspektorat Weterynarii	650.000	650.000
2.	801	80102	Szkoły podstawowe specjalne	50.700	50.700
3.	801	80120	Licea ogólnokształcące	59.380	59.380
4.	801	80130	Szkoły zasadnicze	139.991	139.991
5.	801	80131	Licea i technika zawodowe	320.640	320.640
6.	853	85301	Placówki opiekuńczo - wychowawcze	114.000	114.000
7.	853	85302	Dom Pomocy Społecznej im. F. Malskiej	2.000	2.000
8.	854	85403	Specjalny Ośrodek Szkolno – Wychowawczy Nr 1	14.800	14.800
9.	854	85407	Wojewódzki Szkolny Ośrodek Sportowy	25.600	25.600
10.	854	85410	Internaty i bursy szkolne	1.308.680	1.308.680
11.	854	85414	Stołówki szkolne	203.000	203.000
12.	854	85417	Szkolne Schronisko Młodzieżowe Nr 1	140.000	140.000

Załącznik Nr 12  
do uchwały Nr 638/2000  
Rady Miejskiej w Kielcach  
z dnia 28 grudnia 2000 r.

**P L A N**  
**PRZYCHODÓW I WYDATKÓW FUNDUSZY CELOWYCH**  
**NA 2001 ROK**

w zł			
Lp.	Nazwa	Przychody	Wydatki
1	2	3	4
	<b>OGÓLEM</b>	<b>2.579.514</b>	<b>3.171.000</b>
	<b>I. ZADANIA GMINY</b>	<b>1.740.000</b>	<b>2.140.000</b>
1.	Gminny Fundusz Ochrony Środowiska i Gospodarki Wodnej	1.740.000	2.140.000
	<b>II. ZADANIA POWIATU</b>	<b>839.514</b>	<b>1.031.000</b>
1.	Powiatowy Fundusz Ochrony Środowiska i Gospodarki Wodnej	389.514	480.000
2.	Powiatowy Fundusz Gospodarki Zasobem Geodezyjnym i Kartograficznym	450.000	551.000



Załącznik Nr 13  
do uchwały Nr 638/2000  
Rady Miejskiej w Kielcach  
z dnia 28 grudnia 2000 r.

**PLAN DOTACJI DLA INNYCH PODMIOTÓW  
/NIE WYMIENIONYCH W ZAŁĄCZNIKU NR 10 DO UCHWAŁY BUDŻETOWEJ/  
NA 2001 ROK**

Lp	NAZWA	Symbol		Gmina		Powiat		Ogółem /5+6+7+8/	Przeznaczenie dotacji
		Dział	Rozdział	Kwota dotacji podmiotowa	celowa	Kwota dotacji podmiotowa	celowa		
1	2	3	4	5	6	7	8	9	10
	<b>OGÓLEM</b>			<b>4.572.000</b>	<b>2.990.000</b>	<b>11.903.360</b>	<b>804.000</b>	<b>20.269.360</b>	
	<b>A. ZADANIA WŁASNE</b> w tym:			<b>4.322.000</b>	<b>2.990.000</b>	<b>11.903.000</b>	<b>804.000</b>	<b>20.019.000</b>	
	<b>I. INSTYTUCJE KULTURY</b>			<b>3.680.000</b>	<b>605.000</b>	<b>2.950.000</b>	-	<b>7.235.000</b>	
1	Państwowy Teatr Lalki i Aktora „Kubuś”	921	92106	-	-	1.400.000	-	1.400.000	działalność bieżąca
2	Dom Środowisk Twórczych	921	92109	-	35.000	450.000	-	485.000	działalność bieżąca i remont toalet
3	Biuro Wystaw Artystycznych	921	92110	-	-	600.000	-	600.000	działalność bieżąca
4	Kieleckie Centrum Kultury	921	92113	3.680.000	570.000	-	-	4.250.000	działalność bieżąca, remonty i inwestycje
5	Muzeum Zabawkarstwa	921	92118	-	-	500.000	-	500.000	działalność bieżąca
	<b>II. PODMIOTY OTRZY- MUJĄCE DOTACJE NA PODSTAWIE USTAW SZCZEGÓLNYCH</b>			<b>642.000</b>	<b>900.000</b>	<b>8.953.000</b>	<b>804.000</b>	<b>11.299.000</b>	
1	Ochotnicza Straż Pożarna w Niewachlowie	754	75412	19.000	-	-	-	19.000	działalność bieżąca

1	2	3	4	5	6	7	8	9	10
2	Szkoły podstawowe niepubliczne	801	80101	400.000	-	-	-	400.000	dopłata do kosztów utrzymania uczniów
3	Przedszkola rok „0” przy szkołach podstawowych niepublicznych	801	80104	13.000	-	-	-	13.000	dopłata do kosztów utrzymania dziecka w przedszkolu
4	Gimnazja niepubliczne	801	80110	210.000	-	-	-	210.000	dopłata do kosztów utrzymania uczniów
5	Licea ogólnokształcące niepubliczne	801	80120	-	-	2.017.000	-	2.017.000	dopłata do kosztów utrzymania uczniów
6	Szkoły zasadnicze niepubliczne	801	80130	-	-	260.000	-	260.000	dopłata do kosztów utrzymania uczniów
7	Licea i technika zawodowe niepubliczne	801	80131	-	-	4.282.000	-	4.282.000	dopłata do kosztów utrzymania uczniów
8	Szkoły pomaturalne i policealne niepubliczne	801	80133	-	-	1.530.000	-	1.530.000	dopłata do kosztów utrzymania uczniów
9	Szpital Miejski	851	85111	-	290.000	-	-	290.000	inwestycje (dotacja celowa)
10	Zespół Opieki Zdrowotnej	851	85121	-	380.000	-	-	380.000	inwestycje (dotacja celowa)
11	Międzyzakładowy Ośrodek Medycyny Pracy	851	85121	-	170.000	-	-	170.000	inwestycje (dotacja celowa)
12	Placówki opiekuńczo-wychowawcze (Ognisko Wychowawcze)	853	85301	-	-	-	90.000	90.000	dopłata do kosztów utrzymania wychowanków
13	Dom Pomocy Społecznej Polskiego Związku Niewidomych przy ul. Złotej w Kielcach	853	85302	-	-	-	675.000	675.000	dopłata do kosztów utrzymania pensjonariuszy przebywających w Domu Pomocy Społecznej
14	Dzienny Ośrodek Opiekuńczo – Rehabilitacyjny dla Dzieci	853	85305	-	60.000	-	-	60.000	inwestycje (dotacja celowa)
15	Katolicki Ośrodek Adopcyjno-Opiekuńczy	853	85326	-	-	-	39.000	39.000	działalność bieżąca

1	2	3	4	5	6	7	8	9	10
16	Specjalny Ośrodek Wychowawczy im. Matki Kolumby Białeckiej	854	85403	-	-	864.000	-	864.000	dopłata do kosztów utrzymania wychowanków
	<b>III. PODMIOTY NIE ZALICZONE DO SEKTORA FINANSÓW PUBLICZNYCH I NIE DZIAŁAJĄCE W CELU OSIĄGNIĘCIA ZYSKU</b>			-	<b>1.485.000</b>	-	-	<b>1.485.000</b>	
1	Organizacje pozarządowe (wybór w trybie uchwały Nr 192/99 Rady Miejskiej)	630	63095	-	125.000	-	-	125.000	realizacja zadań Miasta z zakresu rozwoju turystyki
2	Organizacje pozarządowe (wybór w trybie uchwały Nr 192/99 Rady Miejskiej)	853	85395	-	110.000	-	-	110.000	realizacja zadań Miasta w zakresie opieki społecznej
3	Organizacje pozarządowe (wybór w trybie uchwały Nr 192/99 Rady Miejskiej)	921	92107	-	200.000	-	-	200.000	przygotowanie i prezentacja spektakli baletowych
4	Organizacje pozarządowe (wybór w trybie uchwały Nr 192/99 Rady Miejskiej)	921	92195	-	250.000	-	-	250.000	realizacja zadań Miasta z zakresu upowszechniania kultury i ochrony dziedzictwa narodowego
5	Organizacje pozarządowe (wybór w trybie uchwały Nr 192/99 Rady Miejskiej)	926	92695	-	800.000	-	-	800.000	realizacja zadań Miasta z zakresu upowszechniania kultury fizycznej i sportu

1	2	3	4	5	6	7	8	9	10
	<b>B. ZADANIA Z ZAKRESU ADMINISTRACJI RZĄDOWEJ ZLECONE GMINIE USTAWAMI</b> w tym:			250.000	-	-	-	250.000	
	<b>PODMIOTY OTRZYMUJĄCE DOTACJE NA PODSTAWIE USTAW SZCZEGÓLNYCH</b>			250.000	-	-	-	250.000	
1	Krajowe Stowarzyszenie Osób Autystycznych – Oddział Kielce	853	85303	250.000	-	-	-	250.000	dopłata do działalności Środowiskowego Domu Samopomocy dla Osób Autystycznych
	<b>C. ZADANIA REALIZOWANE PRZEZ POWIAT NA PODSTAWIE POROZUMIEŃ Z ORGANAMI ADMINISTRACJI RZĄDOWEJ</b> w tym:			-	-	360	-	360	
	<b>PODMIOTY OTRZYMUJĄCE DOTACJE NA PODSTAWIE USTAW SZCZEGÓLNYCH</b>			-	-	360	-	360	
1	Specjalny Ośrodek Wychowawczy im. Matki Kolumby Białeckiej	851	85156	-	-	360	-	360	składka na ubezpieczenie zdrowotne dzieci

Załącznik Nr 14  
do uchwały Nr 638/2000  
Rady Miejskiej w Kielcach  
z dnia 28 grudnia 2000 r.

**ZBIORCZE ZESTAWIENIE  
DOTACJI Z BUDŻETU MIASTA KIELC  
W ROKU 2001**

w zł

Lp.	Dz.	Rozdz.	Nazwa	Kwota dotacji			
				przedmiotowa	podmiotowa	celowa	ogółem
1	2	3	4	5	6	7	8
			<b>OGÓLEM</b>	<b>10.321.500</b>	<b>16.475.360</b>	<b>12.204.000</b>	<b>39.000.860</b>
			<b>A. ZADANIA GMINY</b>	<b>10.321.500</b>	<b>4.572.000</b>	<b>11.400.000</b>	<b>26.293.500</b>
			<b>I. Zadania własne</b>	<b>10.321.500</b>	<b>4.322.000</b>	<b>11.400.000</b>	<b>26.043.500</b>
1.	600	60004	Miejski Zakład Komunikacji	6.800.000	-	3.640.000	10.440.000
2.	630	63095	Organizacje pozarządowe /wybór w trybie uchwały Nr 192/99 RM/	-	-	125.000	125.000
3.	700	70001	Miejski Zarząd Budynków	2.000.000	-	4.350.000	6.350.000
4.	754	75412	Ochotnicza Straż Pożarna w Niewachlowie	-	19.000	-	19.000
5.	801	80101	Szkoły podstawowe niepubliczne	-	400.000	-	400.000
6.	801	80104	Przedszkola rok „0” przy szkołach podstawowych niepublicznych	-	13.000	-	13.000
7.	801	80110	Gimnazja niepubliczne	-	210.000	-	210.000
8.	851	85111	Szpital Miejski	-	-	290.000	290.000

1	2	3	4	5	6	7	8
9.	851	85121	Zespół Opieki Zdrowotnej	-	-	380.000	380.000
10.	851	85121	Międzyzakładowy Ośrodek Medycyny Pracy	-	-	170.000	170.000
11.	851	85158	Izba Wyrzeźwień	310.000	-	-	310.000
12.	853	85305	Dzienny Ośrodek Opiekuńczo-Rehabilitacyjny dla Dzieci	-	-	60.000	60.000
13.	853	85395	Organizacje pozarządowe /wybór w trybie uchwały Nr 192/99 RM/	-	-	110.000	110.000
14.	900	90002	Zakład Gospodarki Odpadami Komunalnymi	-	-	320.000	320.000
15.	921	92107	Organizacje pozarządowe /wybór w trybie uchwały Nr 192/99 RM/	-	-	200.000	200.000
16.	921	92109	Dom Środowisk Twórczych	-	-	35.000	35.000
17.	921	92113	Kieleckie Centrum Kultury	-	3.680.000	570.000	4.250.000
18.	921	92195	Organizacje pozarządowe /wybór w trybie uchwały Nr 192/99 RM/	-	-	250.000	250.000
19.	926	92604	Zespół Obsługi Obiektów Sportowych i Rekreacyjnych	1.211.500	-	100.000	1.311.500
20.	926	92695	Organizacje pozarządowe /wybór w trybie uchwały Nr 192/99 RM/	-	-	800.000	800.000
			<b>II. Zadania z zakresu administracji rządowej zlecone Gminie ustawami</b>	-	<b>250.000</b>	-	<b>250.000</b>
21.	853	85303	Krajowe Stowarzyszenie Osób Autystycznych Oddział Kielce	-	250.000	-	250.000

1	2	3	4	5	6	7	8
			<b>B. ZADANIA POWIATU</b>	-	<b>11.903.360</b>	<b>804.000</b>	<b>12.707.360</b>
			<b>I. Zadania własne</b>	-	<b>11.903.000</b>	<b>804.000</b>	<b>12.707.000</b>
22.	801	80120	Licea ogólnokształcące niepubliczne	-	2.017.000	-	2.017.000
23.	801	80130	Szkoły zasadnicze niepubliczne	-	260.000	-	260.000
24.	801	80131	Licea i technika zawodowe niepubliczne	-	4.282.000	-	4.282.000
25.	801	80133	Szkoły pomaturalne i policealne niepubliczne	-	1.530.000	-	1.530.000
26.	853	85301	Placówki opiekuńczo-wychowawcze /Ognisko Wychowawcze/ niepubliczne	-	-	90.000	90.000
27.	853	85302	Dom Pomocy Społecznej Polskiego Związku Niewidomych przy ul. Złotej w Kielcach	-	-	675.000	675.000
28.	853	85326	Katolicki Ośrodek Adopcyjno-Opiekuńczy	-	-	39.000	39.000
29.	854	85403	Niepubliczne specjalne placówki szkolno -wychowawcze	-	864.000	-	864.000
30.	921	92106	Państwowy Teatr Lalki i Aktora „Kubuś”	-	1.400.000	-	1.400.000
31.	921	92109	Dom Środowisk Twórczych	-	450.000	-	450.000
32.	921	92110	Biura Wystaw Artystycznych	-	600.000	-	600.000
33.	921	92118	Muzeum Zabawkarstwa	-	500.000	-	500.000
			<b>II. Zadania realizowane przez Powiat na podstawie porozumień z organami administracji rządowej</b>	-	<b>360</b>	-	<b>360</b>
34.	851	85156	Specjalny Ośrodek Wychowawczy im. Matki Kolumby Białeckiej	-	360	-	360

**PLAN  
REZERW CELOWYCH W BUDŻECIE MIASTA KIELC  
NA 2001 ROK**

Lp.	Dział	Rozdział	Cel - przeznaczenie	Kwota w złotych	Wydział merytoryczny
			<b>OGÓLEM Zadania Gminy</b>	<b>11.215.477 11.215.477</b>	
1	801	80195	Rezerwa celowa na dofinansowanie ze środków własnych Gminy wydatków w zakresie szkolnictwa ponadpodstawowego (zadania Powiatu) w tym na: - inwestycje - remonty - dofinansowanie placówek oświatowych w zakresie nieprzewidzianych wydatków oraz wypłata nagród Prezydenta Miasta Kielc z okazji Dnia Edukacji Narodowej	9.015.477 2.336.000 2.400.000 4.279.477	Wydział Oświaty i Nauki
2	854	85495	Rezerwa celowa na dofinansowanie ze środków własnych Gminy wydatków w zakresie placówek szkolno – wychowawczych (zadania Powiatu) w tym na: - remonty - dofinansowanie placówek w zakresie nieprzewidzianych wydatków oraz wypłata nagród Prezydenta Miasta Kielc z okazji Dnia Edukacji Narodowej	1.500.000 100.000 1.400.000	Wydział Oświaty i Nauki
3	900	90095	Rezerwa inwestycyjna w zakresie infrastruktury komunalnej	100.000	Wydział Gospodarki Komunalnej i Infrastruktury Technicznej
4	921	92116	Współfinansowanie Wojewódzkiej Biblioteki Publicznej lub utworzenie i prowadzenie Miejskiej Biblioteki Publicznej	600.000	Wydział Kultury, Kultury Fizycznej i Turystyki



Załącznik Nr 16  
do uchwały Nr 638/2000  
Rady Miejskiej w Kielcach  
z dnia 28 grudnia 2000 r.

**KREDYTY I POŻYCZKI PORĘCZONE PRZEZ MIASTO KIELCE**  
według stanu na dzień 28 grudnia 2000 r.

Lp.	Wyszczególnienie podmiotu	Kredytodawca	Kwota poręczenia w zł	Przewidywana spłata kredytu w 2001 r. w zł	Data wygaśnięcia poręczenia	UWAGI
1	2	3	4	5	6	7
1.	Gmina i Miasto Pińczów	Narodowy Fundusz Ochrony Środowiska i Gospodarki Wodnej w Warszawie - Bank Ochrony Środowiska S.A. Oddział Centrali w Warszawie	2.200.000	500.000	31.07.2001 r.	Kwota poręczenia obejmuje również należne od kredytu odsetki. Górna granica poręczenia wynosi 2.880.000 zł
2.	Związek Komunalny Wodociągów i Kanalizacji w Kielcach	Narodowy Fundusz Ochrony Środowiska i Gospodarki Wodnej w Warszawie - Bank Ochrony Środowiska S.A. Oddział w Częstochowie	3.200.000	640.000	15.01.2003 r.	Kwota poręczenia obejmuje również należne od kredytu odsetki
3	Zakłady Mięsne S.A. w Kielcach	Narodowy Fundusz Ochrony Środowiska i Gospodarki Wodnej w Warszawie - Bank Ochrony Środowiska S.A. Oddział w Częstochowie	989.700	55.000	30.06.2001 r.	
4.	Zespół Opieki Zdrowotnej w Kielcach	Bank Gospodarki Żywnościowej S.A. Oddział w Kielcach	380.000	380.000	30.04.2001 r.	Uchwała Nr 582/2000 Rady Miejskiej w Kielcach z dnia 26 października 2000 r. w sprawie wyrażenia zgody na udzielenie poręczenia kredytu dla Zespołu Opieki Zdrowotnej w Kielcach wobec Banku Gospodarki Żywnościowej S.A. Oddział w Kielcach. Umowa nie jest jeszcze zawarta.
	<b>Razem</b>	<b>x</b>	<b>6.769.700</b>	<b>1.575.000</b>	<b>x</b>	<b>x</b>

Załącznik Nr 17  
do uchwały Nr 638/2000  
Rady Miejskiej w Kielcach  
z dnia 28 grudnia 2000 r.

**WYKAZ  
ZADŁUŻENIA MIASTA KIELC Z TYTUŁU  
ZACIĄGNIĘTYCH KREDYTÓW, POŻYCZEK I EMISJI OBLIGACJI KOMUNALNYCH  
na dzień 28 grudnia 2000 r.**

Lp.	Nazwa kredytodawcy, pożyczkodawcy	Przeznaczenie środków	Kwota kredytu, pożyczki i obligacji komunalnych w zł	Saldo na 28.12.2000 r. w zł	Przypadające ter- miny i wysokość spłaty rat kredytu, pożyczek i wyku- pu obligacji ko- munalnych	Planowany ostateczny termin spłaty/wykupu	Uwagi (data zawar- cia umowy)
1	2	3	4	5	6	7	8
1.	Wojewódzki Fundusz Ochrony Środowiska i Gospodarki Wod- nej w Kielcach /pożyczka /	Budowa II etapu skła- dowiska odpadów ko- munalnych w Promniku	2.400.000	1.920.000	31.03.2001 r. - 240.000 zł 30.06.2001 r. - 240.000 zł 30.09.2001 r. - 240.000 zł	31.12.2002 r.	Umowa Nr 193/99 z dnia 23.12.1999 r. i Aneks Nr 1/2000 z dnia 08.03.2000 r.

1	2	3	4	5	6	7	8
					31.12.2001 r. - 240.000 zł 31.03.2002 r. - 240.000 zł 30.06.2002 r. -240.000 zł 30.09.2002 r. - 240.000 zł 31.12.2002 r. - 240.000 zł		
2.	Narodowy Fundusz Ochrony Środowiska i Gospodarki Wod- nej w Warszawie <i>/pożyczka/</i>	Budowa II etapu skła- dowiska odpadów ko- munalnych w Promniku	2.400.000	2.400.000	31.01.2001 r. -100.000 zł 31.03.2001 r. - 100.000 zł 30.06.2001 r. - 200.000 zł 30.09.2001 r. -200.000 zł 20.12.2001 r. -200.000 zł 31.03.2002 r. -200.000 zł 30.06.2002 r. - 200.000 zł 30.09.2002 r. -200.000 zł	20.12.2003 r.	Umowa Nr 114/00/Wn- 13/02 sk/P z dnia 31.05.2000 r

1	2	3	4	5	6	7	8
					20.12.2002 r. - 200.000 zł 31.03.2003 r. - 200.000 zł 30.06.2003 r. -200.000 zł 30.09.2003 r. - 200.000 20.12.2003 r. - 200.000 zł		
3.	Wojewódzki Fundusz Ochrony Środowiska i Gospodarki Wodnej w Kielcach /pożyczka/	Przebudowa kotłowni opalanej paliwem stałym na olejowo – gazową w budynku krytej pływalni przy ul. Krakowskiej 2 w Kielcach	278.000	278.000	31.10.2001 r. - 166.800 zł 31.03.2002 r. - 111.200 zł	31.03.2002 r.	Umowa pożyczki Nr 110/00 z dnia 14.09.2000 r.
4.	Wojewódzki Fundusz Ochrony Środowiska i Gospodarki Wodnej w Kielcach /pożyczka/	Budowa kanalizacji sanitarnej w ul. Zagnańskiej i ul. Witosa w Kielcach	1.000.000	1.000.000	30.09.2001 r. - 300.000 zł 30.11.2001 r. - 300.000 zł 31.03.2002 r. - 400.000 zł		Umowa pożyczki Nr 127/00 z dnia 05.10.2000 r.
5.	BANK Śląski S.A. Oddział Regionalny w Kielcach /kredyt/	Pokrycie skutków finansowych podwyżek wynagrodzeń dla nauczycieli zgodnie ze znowelizowaną Kartą Nauczyciela	12.400.000	12.400.000	do 30.06.2001 r. - 12.400.000 zł	30.06.2001 r.	Umowa kredytowa Nr 190/2000 z dnia 27.11.2000 r.

1	2	3	4	5	6	7	8
6.	Bank Ochrony Środowiska S.A. w Warszawie Oddział w Częstochowie /kredyt/	Pokrycie niedoborów finansowych w dochodach budżetu Miasta	6.600.000	6.600.000	do 30.06.2001 r. - 6.600.000 zł	30.06.2001 r.	Umowa kredytowa Nr 115/2000 z dnia 22.12.2000 r.
7.	Konsorcjum Emisyjne Banku Zachodniego S.A. i Banku Świętokrzyskiego S.A. – /obligacje komunalne/	Zakup taboru autobusowego dla Miejskiego Zakładu Komunikacji oraz modernizacja i remont dróg w mieście	25.000.000	10.000.000	30.12.2001 r. - 5.000.000 zł 30.12.2002 r. -5.000.000 zł	30.12.2002 r	18.12.1997 r
	<b>Razem:</b>	<b>x</b>	<b>50.078.000</b>	<b>34.598.000</b>	<b>34.598.000</b>	<b>x</b>	<b>x</b>

Przypadające do spłaty raty kredytów i pożyczek oraz wykup obligacji komunalnych:

2001 r.	26.526.800 zł
2002 r.	7.271.200 zł
2003 r.	800.000 zł
<b>Razem:</b>	<b>34.598.000 zł</b>

Załącznik Nr 18  
do uchwały Nr 638/2000  
Rady Miejskiej w Kielcach  
z dnia 28 grudnia 2000 r.

## Zestawienie

akcji, udziałów w spółkach prawa handlowego i innych papierów  
wartościowych oraz wierzytelności Miasta Kielce  
wg stanu na dzień 28 grudnia 2000 r.

Lp	Wyszczególnienie	Ilość	Wartość nominalna	Wartość ogółem w zł.	
				nominalna	księgowa
1	2	3	4	5	6
1.	Miejskie Przedsiębiorstwo Energetyki Ciepłej, Spółka z o.o. Kielce	u) 219.833	100	21.983.300	21.983.300,00
2.	Centrum Targowe Kielce, Spółka z o.o. Kielce	u) 6.540	800	5.232.000	5.232.000,00
3.	Przedsiębiorstwo Usług Komunalnych, Spółka z o.o. Kielce	u) 18.461	50	923.050	923.050,00
4.	Rejonowe Przedsiębiorstwo Zieleni, Spółka z o.o. Kielce	u) 8.000	50	400.000	400.000,00
5.	Miejskie Przedsiębiorstwo Oczyszczania, Spółka z o.o. Kielce	u) 20.000	50	1.000.000	1.000.000,00
6.	Przedsiębiorstwo Gospodarki Mieszkaniowej, Spółka z o.o. Kielce	u) 29.670	50	1.483.500	1.483.500,00
7.	Kielecka Giełda Rolna, SA	a) 3.565	100	356.500	397.800,00
8.	Kieleckie Towarzystwo Budownictwa Społecznego, Spółka z o.o.	u) 6.906	1.000	6.906.000	6.906.000,00
9.	Łódzki Bank Rozwoju, SA	a) 220	2	440	1.188,00
10.	BWR Real Bank S.A. Kraków Oddział w Kielcach	a) 30.400	1	30.400	158.365,90
11.	Przedsiębiorstwo Wytwórczo - Handlowe „JOTEX”, SA Kielce	a) 30	1	30	900,00
	<b>RAZEM</b>	<b>x</b>	<b>x</b>	<b>38.315.220</b>	<b>38.486.103,90</b>

W/g stanu na 30 czerwca 2000 r.

1.	Wierzytelności	-	-	-	<b>8.276.078,00</b>
----	----------------	---	---	---	---------------------

a) akcje

u) udziały

**C Z Ę Ś Ć O P I S O W A**

**DO**

**UCHWAŁY BUDŻETOWEJ**

**MIASTA KIELC NA 2001 ROK**

## 1. DOCHODY BUDŻETU MIASTA

W 2001 r. planuje się uzyskanie dochodów budżetowych w łącznej kwocie 396.589.621 zł, co stanowi 104,9 % wzrostu w stosunku do planu dochodów wg uchwały budżetowej na 2000 r. a 101,5 % w stosunku do przewidywanego wykonania w 2000 r.

Z ogólnej kwoty dochodów 396.589.621 zł planuje się:

1/ w ramach dochodów Gminy kwotę 242.554.861 zł	
w tym:	
- dochody własne	87.967.220 zł
- udziały w podatku dochodowym od osób fizycznych i prawnych	77.791.591 zł
- subwencja ogólna	64.984.320 zł
w tym:	
- część podstawowa	1.896.767 zł
- część oświatowa	52.076.199 zł
- część rekompensująca	11.011.354 zł
- dotacje celowe z budżetu państwa na zadania własne	459.046 zł
- dotacje celowe z budżetu państwa na zadania zlecone ustawami	11.292.684 zł
- dotacja celowa z budżetu państwa na zadania realizowane na podstawie porozumień	60.000 zł
2/ w ramach dochodów Powiatu	154.034.760 zł
w tym:	
- udziały w podatku dochodowym od osób fizycznych	2.612.096 zł
- subwencja ogólna	86.398.582 zł
w tym:	
- część oświatowa	76.516.923 zł
- część wyrównawcza	2.042.959 zł
- część drogowa	7.838.700 zł
- dotacje celowe z budżetu państwa	61.246.675 zł
- dochody własne	3.777.407 zł

Według źródeł dochodów główne miejsce w ogólnej kwocie dochodów zajmują:

- udziały w podatkach stanowiących dochód budżetu państwa	20,3 %
- dochody własne	23,1 %
- w ramach których planowane dochody z podatku od nieruchomości stanowią	11,6 %
- subwencja ogólna	38,2 %
- w tym część oświatowa	32,4 %
- dotacje celowe na zadania z zakresu administracji rządowej zlecone ustawami i na podstawie porozumień	18,4 %

Wysokość dochodów Gminy i Powiatu wg działów, a także wg ważniejszych źródeł ich powstawania określona została w załączniku Nr 2 do uchwały budżetowej. Szczegółowe omówienie dochodów zawarte zostało w dalszej części opisowej tj. "Dochody i wydatki budżetu Miasta realizowane przez wydziały (równorzędne jednostki) Urzędu Miasta oraz jednostki organizacyjne Miasta".



## 2. WYDATKI BUDŻETU MIASTA

Z uwagi na ograniczone możliwości dochodów budżetu Miasta wydatki zaplanowano przede wszystkim na realizację podstawowych i niezbędnych zadań bieżących, inwestycyjnych i remontowych. Z przedłożonych przez wydziały Urzędu Miasta i jednostki organizacyjne zapotrzebowanie środków budżetowych na 2001 r., na realizację zadań Gminy i Powiatu wynosi około 506 mln zł.

Dlatego też założono oszczędną gospodarkę środkami budżetowymi, zabezpieczając w pierwszej kolejności realizację zadań z zakresu wydatków bieżących, uwzględniając również koncentrację środków na zadania inwestycyjne i remontowe niezbędne dla gospodarki Miasta.

Ogólna kwota planowanych wydatków budżetu wynosi 404.662.821 zł.  
Na zadania Gminy plan wydatków obejmuje kwotę 250.628.061 zł.

Główne pozycje wydatków na zadania Gminy obejmują finansowanie:

- oświaty i wychowania oraz edukacyjnej opieki wychowawczej	104.992.123 zł
w tym:	
- szkół podstawowych	50.423.000 zł
- gimnazjów	14.903.000 zł
- przedszkoli samorządowych	15.940.000 zł
- świetlic szkolnych	2.558.000 zł
- pomocy społecznej	23.603.200 zł
w tym:	
- dodatki mieszkaniowe	2.878.200 zł
- złołki samorządowe	3.054.400 zł
- kultury fizycznej i sportu	2.542.200 zł
- kultury i ochrony dziedzictwa narodowego	5.485.000 zł
w tym dotacja dla Kieleckiego Centrum Kultury	4.250.000 zł
- administracji publicznej	27.294.854 zł
- gospodarki komunalnej i ochrony środowiska	26.073.319 zł
- gospodarki mieszkaniowej	14.006.100 zł
w tym:	
- dotacja dla Miejskiego Zarządu Budynków	6.350.000 zł
- podwyższenie kapitału zakładowego w Kieleckim Towarzystwie Budownictwa Społecznego Spółka z o.o.	3.000.000 zł
- ochrony zdrowia	2.715.000 zł
w tym:	
- dotacja dla Izby Wyrzeźwień	310.000 zł
- dotacja dla samodzielnych publicznych zakładów opieki zdrowotnej na zdania inwestycyjne	840.000 zł
- realizacja Gminnego Programu Profilaktyki i Rozwiązywania Problemów Alkoholowych	1.500.000 zł

- transportu i łączności	29.130.000 zł
w tym dotacja dla Miejskiego Zakładu Komunikacji	10.440.000 zł
- bezpieczeństwa publicznego i ochrony przeciwpożarowej	3.255.600 zł
w tym:	
- Straż Miejska	2.700.000 zł
- koszty obsługi długu	7.097.800 zł

Na realizację zadań Powiatu plan wydatków budżetowych obejmuje kwotę 154.034.760 zł. Główne pozycje wydatków Powiatu obejmują finansowanie:

- szkół ponadpodstawowych i innych placówek oświatowo-wychowawczych	76.754.450 zł
- opieki społecznej	22.862.707 zł
- bezpieczeństwa publicznego i ochrony przeciwpożarowej	38.525.048 zł
- transportu	7.838.700 zł
- kultury i ochrony dziedzictwa narodowego	2.950.000 zł
- ochrony zdrowia	1.505.000 zł
- administracji publicznej	1.805.100 zł

W wydatkach zaplanowano ogólną rezerwę na nieprzewidziane wydatki w łącznej kwocie 2.628.755 zł, w tym: Gmina 2.000.000 zł i Powiat 628.755 zł. Plan ogólnej rezerwy wynosi 0,7 % a więc nie przekracza 1 % wydatków całego budżetu Miasta.

Ponadto, przewidziano rezerwy celowe na łączną kwotę 11.215.477 zł. Kwota rezerw nie przekracza 5 % ogólnej kwoty wydatków budżetu, wynosi bowiem 2,8 %.

Wysokość wydatków w układzie działów i rozdziałów zawiera załącznik Nr 4 do uchwały budżetowej. Szczegółowe omówienie przeznaczenia środków finansowych na kierunki wydatków i zadania znajduje się w dalszej części opisowej tj. "Dochody i wydatki budżetu Miasta realizowane przez wydziały (równorzędne jednostki) Urzędu Miasta oraz jednostki organizacyjne Miasta".

### **3. ZADANIA Z ZAKRESU ADMINISTRACJI RZĄDOWEJ (ZLECONE USTAWAMI I REALIZOWANE NA PODSTAWIE POROZUMIEN)**

Plan w zakresie zadań z zakresu administracji rządowej, ustalono po stronie dochodów jak i wydatków na podstawie danych przekazanych przez Świętokrzyski Urząd Wojewódzki w Kielcach. Łączna kwota planowanej dotacji na te zadania wynosi 53.535.832 zł. Środki przewidziane są na realizację m.in. wydatków w zakresie:

a/ opieki społecznej	10.878.600 zł
b/ administracji publicznej	1.371.700 zł
c/ inspekcji sanitarnej i weterynaryjnej	2.153.000 zł
d/ Policji i Państwowej Straży Pożarnej	38.525.048 zł

e/ utrzymanie grobów i cmentarzy wojennych

60.000 zł

#### **4. ZAKŁADY BUDŻETOWE, INSTYTUCJE KULTURY, ŚRODKI SPECJALNE, GOSPODARSTWA POMOCNICZE, FUNDUSZE CELOWE**

Oprócz działalności prowadzonej bezpośrednio przez Miasto oraz przez inne jednostki budżetowe, prowadzona jest również działalność w innych formach organizacyjno-prawnych, a mianowicie jako:

- a/ zakłady budżetowe,
- b/ instytucje kultury,
- c/ środki specjalne,
- d/ gospodarstwa pomocnicze,
- e/ fundusze celowe.

##### **Zakłady budżetowe**

Przewiduje się, że w ramach zakładów budżetowych w roku 2001 funkcjonować będą:

- 1/ Miejski Zespół Usług Projektowych,
- 2/ Miejski Zakład Komunikacji,
- 3/ Izba Wyrzeźwień,
- 4/ Zespół Obsługi Obiektów Sportowych i Rekreacyjnych,
- 5/ Miejski Zarząd Budynków,
- 6/ Zakład Gospodarki Odpadami Komunalnymi.

Spośród wymienionych zakładów budżetowych tylko jeden tj. Miejski Zespół Usług Projektowych odprowadza do budżetu planowaną wpłatę. Przewiduje się, że wszystkie pozostałe będą otrzymywały z budżetu dotacje (przedmiotowe, celowe na inwestycje).

##### **Instytucje kultury**

Z budżetem Miasta powiązane są następujące instytucje kultury:

- 1/ Kieleckie Centrum Kultury,
- 2/ Dom Środowisk Twórczych,
- 3/ Biuro Wystaw Artystycznych,
- 4/ Muzeum Zabawkarstwa,
- 5/ Teatr Lalki i Aktora „Kubuś”

Przewiduje się, że w roku 2001 powyższe instytucje będą otrzymywały z budżetu Miasta dotacje podmiotowe i celowe.

**Środki specjalne**

Środki specjalne występują przy następujących jednostkach budżetowych:

- 1/ Miejskim Zarządzie Dróg
- 2/ Zespole Obsługi Oświaty /szkoły podstawowe, stołówki szkolne, przedszkola samorządowe (bez klas „O”)/
- 3/ Szkołach podstawowych specjalnych
- 4/ Żłobkach samorządowych
- 5/ Miejskim Ośrodku Pomocy Rodzinie
- 6/ Liceach ogólnokształcących
- 7/ Szkołach zasadniczych
- 8/ Internatach i bursach szkolnych
- 9/ Placówkach opiekuńczo-wychowawczych /Domach Dziecka Nr 1,2 i 3, Pogotowiu Opiekuńczym/
- 10/ Wojewódzkim Szkolnym Ośrodku Sportowym
- 11/ Powiatowym Inspektoracie Weterynarii
- 12/ Domu Pomocy Społecznej im. F. Malskiej
- 13/ Szkolnym Schronisku Młodzieżowym Nr 1
- 14/ Liceach i technikach zawodowych
- 15/ Specjalnym Ośrodku Szkołno-Wychowawczym Nr 1
- 16/ Stołówkach szkolnych przy szkołach ponadpodstawowych.

Środki specjalne nie otrzymują dotacji z budżetu Miasta.

**Gospodarstwa pomocnicze**

W formie gospodarstw pomocniczych funkcjonują warsztaty szkolne przy czterech Zespołach Szkół Zawodowych. Na 2001 r. nie planuje się dotacji z budżetu Miasta dla tych placówek.

**Fundusze celowe tj.** Gminny Fundusz Ochrony Środowiska i Gospodarki Wodnej, Powiatowy Fundusz Ochrony Środowiska i Gospodarki Wodnej oraz Powiatowy Fundusz Zasobem Geodezyjnym i Kartograficznym.

Dane dotyczące planowanych przychodów i wydatków zakładów budżetowych, gospodarstw pomocniczych, środków specjalnych i funduszy celowych zawarte zostały w załącznikach Nr 10, 11 i 12 do uchwały budżetowej.

**Dochody i wydatki budżetu Miasta**  
**realizowane przez wydziały (równorzędne jednostki)**  
**Urzędu Miasta oraz jednostki**  
**organizacyjne Miasta**

## 1. WYDZIAŁ FINANSOWY

w zł

Dz.	Rozdz.	Nazwa	Dochody	Wydatki
1	2	3	4	5
		<b>OGÓLEM</b>	<b>299.908.589</b>	<b>9.303.755</b>
		<b>A. ZADANIA GMINY</b>	<b>210.897.911</b>	<b>8.675.000</b>
		<b>Zadania własne</b>	<b>210.897.911</b>	<b>8.675.000</b>
710		<b>Działalność usługowa</b>	<b>900</b>	-
	71001	Zespoły usług projektowych	900	-
750		<b>Administracja publiczna</b>	<b>26.000</b>	-
	75023	Urzędy gmin (miast i miast na prawach powiatu)	26.000	-
756		<b>Dochody od osób prawnych, od osób fizycznych i od innych jednostek nie posiadających osobowości prawnej</b>	<b>145.386.691</b>	-
	75615	Wpływy z podatku rolnego, podatku leśnego, podatku od czynności cywilnoprawnych oraz podatków i opłat lokalnych od osób prawnych i innych jednostek organizacyjnych	43.556.300	-
	75616	Wpływy z podatku rolnego, podatku leśnego, podatku od spadków i darowizn, podatku od czynności cywilnoprawnych oraz podatków od opłat lokalnych od osób fizycznych	22.013.800	-
	76618	Wpływy z opłaty skarbowej	2.025.000	-
	75621	Udziały gmin w podatkach stanowiących dochód budżetu państwa	77.791.591	-
757		<b>Obsługa długu publicznego</b>	-	<b>6.675.000</b>
	75702	Obsługa papierów wartościowych, kredytów i pożyczek jednostek samorządu terytorialnego	-	5.100.000
	75704	Rozliczenie z tytułu poręczeń i gwarancji udzielonych przez Skarb Państwa lub jednostkę samorządu terytorialnego	-	1.575.000

1	2	3	4	5
<b>758</b>		<b>Różne rozliczenia</b>	<b>65.484.320</b>	<b>2.000.000</b>
	75801	Część oświatowa subwencji ogólnej dla jednostek samorządu terytorialnego	52.076.199	-
	75802	Część podstawowa subwencji ogólnej dla gmin	1.896.767	-
	75805	Część rekompensująca subwencji ogólnej dla gmin	11.011.354	-
	75814	Różne rozliczenia finansowe	500.000	-
	75818	Rezerwy ogólne i celowe	-	2.000.000
		<b>B. ZADANIA POWIATU</b>	<b>89.010.678</b>	<b>628.755</b>
		<b>Zadania własne</b>	<b>89.010.678</b>	<b>628.755</b>
<b>756</b>		<b>Dochody od osób prawnych , od osób fizycznych i od innych jednostek nie posiadających osobowości prawnej</b>	<b>2.612.096</b>	<b>-</b>
	75622	Udziały powiatów w podatkach stanowiących dochód budżetu państwa	2.612.096	-
<b>758</b>		<b>Różne rozliczenia</b>	<b>86.398.582</b>	<b>628.755</b>
	75801	Część oświatowa subwencji ogólnej dla jednostek samorządu terytorialnego	76.516.923	-
	75803	Część wyrównawcza subwencji ogólnej dla powiatów	2.042.959	-
	75806	Część drogowa subwencji ogólnej dla powiatów i województw	7.838.700	-
	75818	Rezerwy ogólne i celowe	-	628.755

**PLAN DOCHODÓW** obejmuje łącznie kwotę 299.908.589 zł, w tym w zakresie:

- Gminy 210.897.911 zł
- Powiatu 89.010.678 zł

**Plan dochodów Gminy, obejmuje następujące działy gospodarcze:****I. Działalność usługowa /dział 710/ 900 zł**

W dziale tym realizowane są dochody z tytułu wpłat nadwyżki środków obrotowych przez Miejski Zespół Usług Projektowych.

**II. Administracja publiczna /dział 750/ 26.000 zł**

Dochody w tym dziale stanowią:

- wpływy z tytułu grzywien administracyjnych 2.000 zł
- wynagrodzenia dla płatnika z tytułu wykonywania zadań określonych przepisami prawa 4.000 zł
- wpływy z tytułu kosztów egzekucyjnych i procesowych 20.000 zł

**III. Dochody od osób prawnych, od osób fizycznych i od innych jednostek nie posiadających osobowości prawnej (dział 756) 145.386.691 zł**

z tego:

1/ wpływy z podatku rolnego, podatku leśnego, podatku od czynności cywilnoprawnych oraz podatków i opłat lokalnych od osób prawnych i innych jednostek organizacyjnych 43.556.300 zł

w tym:

a/ podatek rolny 2.500 zł

b/ podatek leśny 13.800 zł

c/ podatek od nieruchomości, którego płatnikami są osoby prawne. Podstawę opodatkowania stanowią budynki mieszkalne, budynki oraz grunty związane z prowadzeniem działalności gospodarczej, a także garaże i budowle 40.100.000 zł

d/ podatek od środków transportowych  
Plan przewiduje wpływy od osób prawnych z podatku od środków transportowych od samochodów ciężarowych o ładowności od 2 ton i powyżej, ciągników siodłowych i balastowych, przyczep i naczep o ładowności powyżej 5 ton oraz autobusów 2.000.000 zł

e/ opłata prolongacyjna 10.000 zł

f/ podatek od czynności cywilnoprawnych 1.230.000 zł

g/ odsetki od nieterminowych wpłat należności podatkowych od osób prawnych 200.000 zł



2/ wpływy z podatku rolnego, podatku leśnego podatku od spadków i darowizn, podatku od czynności cywilnoprawnych oraz podatków i opłat lokalnych od osób fizycznych	22.013.800 zł
w tym:	
a/ podatek rolny	55.000 zł
b/ podatek od działalności gospodarczej osób fizycznych, opłacanej w formie karty podatkowej	1.500.000 zł
c/ podatek leśny	1.800 zł
d/ podatek od nieruchomości	6.000.000 zł
Podstawą opodatkowania są grunty, budynki mieszkalne oraz budynki i grunty związane z prowadzeniem działalności gospodarczej, a także garaże	
e/ podatek od spadków i darowizn	1.000.000 zł
f/ podatek od posiadania psów	80.000 zł
g/ podatek od środków transportowych	1.300.000 zł
h/ opłata prolongacyjna	2.000 zł
i/ podatek od czynności cywilnoprawnych	11.745.000 zł
j/ odsetki od nieterminowych wpłat podatków od osób fizycznych	330.000 zł
3/ wpływy z opłaty skarbowej	2.025.000 zł
4/ udziały gmin w podatkach stanowiących dochód budżetu państwa	77.791.591 zł
Ogólna kwota udziałów obejmuje planowany udział gminy w podatku dochodowym:	
a) 27,6 % wpływów z podatku dochodowego od osób fizycznych, zamieszkałych na terenie gminy	72.091.591 zł
b) 5 % wpływów z podatku dochodowego od osób prawnych i jednostek organizacyjnych nie mających osobowości prawnej, posiadających siedzibę na terenie gminy	5.700.000 zł

<b>IV. Różne rozliczenia /dział 758/</b>	<b>65.484.320 zł</b>
z tego:	
1/ subwencje	64.984.320 zł
Planowana kwota obejmuje subwencję ogólną z budżetu państwa,	
w tym:	
a/ część oświatowa	52.076.199 zł
b/ część podstawowa	1.896.767 zł
c/ część rekompensująca	11.011.354 zł
2/ odsetki od środków pieniężnych zgromadzonych na rachunkach bankowych	500.000 zł

**PLAN DOCHODÓW POWIATU obejmuje:**

<b>I. Dochody od osób prawnych, od osób fizycznych i innych jednostek nie posiadających osobowości prawnej /dział 756/</b>	<b>2.612.096 zł</b>
--	---------------------

Kwota obejmuje planowany udział, w wysokości 1 % wpływów, ze stanowiącego dochód budżetu państwa podatku dochodowego od osób fizycznych, zamieszkałych na terenie powiatu.

<b>II. Różne rozliczenia /dział 758/</b>	<b>86.398.582 zł</b>
--	----------------------

W ramach tego działu planuje się subwencję ogólną z budżetu państwa,  
w tym:

a) część oświatowa	76.516.923 zł
b) część wyrównawcza	2.042.959 zł
c) część drogowa	7.838.700 zł

<b>PLAN WYDATKÓW ogółem</b>	<b>9.303.755 zł</b>
-----------------------------	---------------------

z tego na:	
- zadania Gminny	8.675.000 zł
- zadania Powiatu	628.755 zł

**Plan wydatków Gminy w wysokości 8.675.000 zł obejmuje:**

1/ ogólną rezerwę budżetową na nieprzewidziane wydatki Gminy w wysokości	2.000.000 zł
---	--------------

2/ zabezpieczenie finansowe na ewentualne spłaty zobowiązań wynikających z udzielonych przez Miasto Kielce poręczeń kredytowych (wg załącznika Nr 16 do uchwały budżetowej	1.575.000 zł
---	--------------

3/ koszty związane z obsługą długu Miasta Kielc z tytułu spłaty odsetek	5.100.000 zł
w tym:	
- od obligacji komunalnych	1.900.000 zł
- od zaciągniętego kredytu bankowego w 2000 r.	1.200.000 zł
- od planowanego do zaciągnięcia kredytu bankowego w 2001 r. na pokrycie planowanego deficytu budżetu Miasta w wysokości 24.250.000 zł	2.000.000 zł
<b>Plan wydatków Powiatu obejmuje ogólną rezerwę budżetową na nieprzewidziane wydatki Powiatu w wysokości</b>	<b>628.755 zł</b>

## 2. MIEJSKI INSPEKTORAT OCHRONY ŚRODOWISKA

w zł

Dz.	Rozdz.	Nazwa	Dochody	Wydatki
1	2	3	4	5
		<b>OGÓLEM</b>	<b>10.200</b>	<b>207.000</b>
		<b>A. ZADANIA GMINY</b>	-	<b>200.000</b>
		<b>Zadania własne</b>	-	<b>200.000</b>
010	01095	<b>Rolnictwo i łowiectwo</b> Pozostała działalność	-	842 842
900		<b>Gospodarka komunalna i ochrona środowiska</b>	-	<b>78.319</b>
	90001	Gospodarka ściekowa i ochrona wód	-	59.000
	90095	Pozostała działalność	-	19.319
925		<b>Ogrody botaniczne i zoologiczne oraz naturalne obszary i obiekty chronionej przyrody</b>	-	<b>120.839</b>
	92503	Rezerwaty i pomniki przyrody	-	120.839
		<b>B. ZADANIA POWIATU</b>	<b>10.200</b>	<b>7.000</b>
		<b>I. Zadania własne</b>	<b>3.200</b>	-
020		<b>Leśnictwo</b>	<b>1.200</b>	-
	02095	Pozostała działalność	1.200	-
050		<b>Rybolówstwo i rybactwo</b>	<b>2.000</b>	-
	05095	Pozostała działalność	2.000	-
		<b>II. Zadania z zakresu administracji rządowej zlecone Powiatowi ustawami</b>	<b>7.000</b>	<b>7.000</b>
020		<b>Leśnictwo</b>	<b>7.000</b>	<b>7.000</b>
	02001	Gospodarka leśna	3.000	3.000
	02002	Nadzór nad gospodarką leśną	4.000	4.000

**PLAN DOCHODÓW POWIATU w kwocie**  
obejmuje:

**10.200 zł**

- 1/ wpływy z tytułu dzierżawienia przez Wojewodę Świętokrzyskiego terenów łowieckich znajdujących się na terenie miasta – w kwocie 1.200 zł,

- 2/ wpływy z tytułu opłat za wydawanie kart wędkarskich i łowiectwa podwodnego – w kwocie 2.000 zł,
- 3/ dotację celową z budżetu państwa w kwocie 7.000 zł z przeznaczeniem na:
- realizację zadań z zakresu sprawowania nadzoru nad lasami nie stanowiącymi własności Skarbu Państwa 4.000 zł
  - przygotowanie gruntu i zakup sadzonek do zalesiania na terenach nie stanowiących własności Skarbu Państwa 3.000 zł

**PLAN WYDATKÓW OGÓŁEM 207.000 zł**

z tego na:

- zadania Gminy 200.000 zł
- zadania Powiatu 7.000 zł

**Planowane wydatki na zadania Gminy przeznaczone są na:**

- 1/ opłatę na rzecz Funduszu Leśnego i Funduszu Ochrony Gruntów Rolnych z tytułu wyłączenia z produkcji gruntów rolnych i leśnych na cele komunalne oraz budownictwa mieszkaniowego 842 zł
- 2/ kontynuację „Planu wodnego dla Miasta Kielce” 59.000 zł
- 3/ pokrycie kosztów opinii i ekspertyz w zakresie ochrony przyrody i środowiska, edukację ekologiczną realizowaną zgodnie ze Świętokrzyskim Programem Edukacji Ekologicznej i wdrażaniem Lokalnej Agendy 21, organizowanie obchodów „Dni Ziemi”, „Sprzątanie Świata”, „Dni Środowiska”, realizację działań promocyjnych, selektywnej zbiórki odpadów 19.319 zł
- 4/ wykonanie i realizację planu ochrony rezerwatu Wietrznia w kontekście wyników konkursu urbanistyczno – architektonicznego pt. „Koncepcja programowo – przestrzenna zagospodarowania terenów wokół Wietrzni w Kielcach” oraz tablice informacyjne dla rezerwatów przyrody 120.839 zł

**Planowane wydatki na zadania Powiatu z zakresu administracji rządowej zlecone ustawami w kwocie 7.000 zł przeznacza się na:**

- realizację zadań z zakresu sprawowania nadzoru nad lasami nie stanowiącymi własności Skarbu Państwa 4.000 zł
- przygotowanie gruntu i zakup sadzonek do zalesienia na terenach nie stanowiących własności Skarbu Państwa 3.000 zł

### 3. WYDZIAŁ GOSPODARKI KOMUNALNEJ I INFRASTRUKTURY TECHNICZNEJ

w zł

Dz.	Rozdz.	Nazwa	Dochody	Wydatki
1	2	3	4	5
		<b>OGÓLEM</b>	<b>793.000</b>	<b>20.183.000</b>
		<b>A. ZADANIA GMINY</b>	<b>60.000</b>	<b>19.450.000</b>
		<b>I. Zadania własne</b>	-	<b>19.390.000</b>
010		<b>Rolnictwo i łowiectwo</b>	-	<b>5.000</b>
	01095	Pozostała działalność	-	5.000
757		<b>Obsługa długu publicznego</b>	-	<b>400.000</b>
	75702	Obsługa papierów wartościowych, kredytów i pożyczek jednostek samorządu terytorialnego	-	400.000
801		<b>Oświata i wychowanie</b>	-	<b>300.000</b>
	80195	Pozostała działalność	-	300.000
900		<b>Gospodarka komunalna i ochrona środowiska</b>	-	<b>18.685.000</b>
	90002	Gospodarka odpadami	-	320.000
	90003	Oczyszczanie miast i wsi	-	1.806.500
	90004	Utrzymanie zieleni w miastach i gminach	-	900.000
	90013	Schroniska dla zwierząt	-	420.000
	90095	Pozostała działalność	-	15.238.500
		<b>II. Zadania realizowane przez Gminę na podstawie porozumień z organami administracji rządowej</b>	<b>60.000</b>	<b>60.000</b>
710		<b>Działalność usługowa</b>	<b>60.000</b>	<b>60.000</b>
	71095	Pozostała działalność	60.000	60.000
		<b>B. ZADANIA POWIATU</b>	<b>733.000</b>	<b>733.000</b>
		<b>Zadania z zakresu administracji rządowej zlecone Powiatowi ustawami</b>	<b>733.000</b>	<b>733.000</b>
010		<b>Rolnictwo i łowiectwo</b>	<b>733.000</b>	<b>733.000</b>
	01021	Inspekcja weterynaryjna	733.000	733.000

#### PLAN DOCHODÓW OGÓLEM

793.000 zł

w tym:

- dochody Gminy
- dochody Powiatu

60.000 zł

733.000 zł

**Plan dochodów Gminy** w zakresie zadań realizowanych na podstawie porozumień obejmuje dotację celową z budżetu państwa w kwocie 60.000 zł z przeznaczeniem na utrzymanie grobów i cmentarzy wojennych.

**Plan dochodów Powiatu** obejmuje dotację celową z budżetu państwa w kwocie 733.000 zł na realizację zadań z zakresu inspekcji weterynaryjnej.

**PLAN WYDATKÓW OGÓLEM 20.183.000 zł**

z tego na:

- zadania Gminy 19.450.000 zł
- zadania Powiatu 733.000 zł

**I. Planowane wydatki na zadania własne Gminy w kwocie 19.390.000 zł**

obejmują:

**1. Rolnictwo i łowiectwo /dział 010/ 5.000 zł**

Kwota ta przeznaczona jest na szkolenia rolników oraz zakup numerów identyfikacyjnych dla zwierząt gospodarskich

**2. Obsługa długu publicznego /dział 757/ 400.000 zł**

Kwota ta przeznaczona jest na spłatę odsetek od zaciągniętych pożyczek:

400.000 zł

w tym:

- kanalizację sanitarną w ulicy Witosa i Zagnańskiej,
- budowę II etapu wysypiska w Promniku

**3. Oświata i wychowanie /dział 801/ 300.000 zł**

Kwota ta przeznaczona jest na inwestycje związane z oświetleniem, zagospodarowaniem terenu oraz małą architekturą przy Szkole Podstawowej Nr 30 w Kielcach.

**4. Gospodarka komunalna i ochrona środowiska /dział 900/ 18.685.000 zł**

Kwotę przeznacza się na:

1/ dotację celową na zadania i zakupy inwestycyjne dla Zakładu Gospodarki Odpadami Komunalnymi /zgodnie

z załącznikiem Nr 6 i 8 do uchwały budżetowej/

320.000 zł

2/ oczyszczanie miasta

1.806.500 zł

/dostawa wody i energii do szaleatów miejskich, utrzymanie

tych szaleatów, likwidacja wysypisk śmieci na terenach gminy,

utrzymanie czystości na obiektach zamkniętych zieleni miejskiej/.

3/ utrzymanie zieleni miejskiej	900.000 zł
4/ utrzymanie schroniska dla bezdomnych zwierząt	420.000 zł
5/ inwestycje infrastruktury komunalnej /zgodnie z załącznikami Nr 6,7 i 8 do uchwały budżetowej/ w tym:	14.770.000 zł
rezerwa na inwestycje	100.000 zł
6/ pozostałe zadania /koszty dostawy wody do zdrojów i fontann, zużycia energii do fontann, konserwacja zdrojów ulicznych i fontann, konserwacja i remonty pomników, dekoracja miasta, roboty publiczne (mała architektura), koszty ogłoszeń prasowych, różne opłaty i składki /	468.500 zł

**II. Planowane wydatki na zadania realizowane przez Gminę na podstawie porozumień w kwocie 60.000 zł przeznaczone są na utrzymanie grobów i cmentarzy wojennych.**

**Planowane wydatki na zadania Powiatu z zakresu administracji rządowej zlecone ustawami w kwocie 733.000 zł przeznaczone są na finansowanie działalności bieżącej Powiatowego Inspektoratu Weterynarii.**

### **Środki specjalne**

Przy jednostce budżetowej – Powiatowym Inspektoracie Weterynarii utworzono środek specjalny o nazwie: „inspekcja higieny mięsa i zwierząt w obrocie”.

Wpływy z tego tytułu planuje się w kwocie 650.000 zł.

Środki te przeznacza się na:

- wypłatę wynagrodzenia dla lekarzy wolnopraktykujących,
- zakup materiałów i wyposażenia,
- pozostałe usługi.



## 4. MIEJSKI ZARZĄD DRÓG

w zł

Dz.	Rozdz.	Nazwa	Dochody	Wydatki
1	2	3	4	5
		<b>OGÓŁEM</b>	<b>35.000</b>	<b>33.838.700</b>
		<b>A. ZADANIA GMINY</b>	<b>35.000</b>	<b>26.000.000</b>
		<b>Zadania własne</b>	<b>35.000</b>	<b>26.000.000</b>
<b>600</b>		<b>Transport i łączność</b>	<b>19.000</b>	<b>18.690.000</b>
	60015	Drogi publiczne w miastach na prawach powiatu	-	3.728.432
	60016	Drogi publiczne gminne	19.000	14.961.568
<b>900</b>		<b>Gospodarka komunalna i ochrona środowiska</b>	<b>16.000</b>	<b>7.310.000</b>
	90001	Gospodarka ściekowa i ochrona wód	16.000	1.610.000
	90003	Oczyszczanie miast i wsi	-	2.100.000
	90015	Oświetlenie ulic, placów i dróg	-	3.600.000
		<b>B. ZADANIA POWIATU</b>	<b>-</b>	<b>7.838.700</b>
		<b>Zadania własne</b>	<b>-</b>	<b>7.838.700</b>
<b>600</b>		<b>Transport i łączność</b>	<b>-</b>	<b>7.838.700</b>
	60015	Drogi publiczne w miastach na prawach powiatu	-	7.838.700

### PLAN DOCHODÓW GMINY

35.000 zł

obejmuje wpływy z tytułu:

1/ sprzedaży specyfikacji na ogłaszane przez MZD przetargi

19.000 zł

2/ opłaty za wydanie warunków technicznych na wykonanie przyłączy do kanalizacji deszczowej

16.000 zł

### PLAN WYDATKÓW OGÓŁEM

33.838.700 zł

z tego na:

1/ zadania Gminy

26.000.000 zł

2/ zadania Powiatu

7.838.700 zł

Planowane wydatki na zadania Gminy w kwocie

26.000.000 zł

obejmują nakłady na:

<b>I. Transport i łączność (dział 600)</b>	<b>18.690.000 zł</b>
z tego na:	
1/ drogi publiczne w miastach na prawach powiatu (zadania powiatu finansowane przez gminę)	3.728.432 zł
w tym:	
- działalność bieżąca (bieżące utrzymanie dróg)	1.828.432 zł
- zadania inwestycyjne (zgodnie z zał. nr 6,7 i 8 do uchwały budżetowej)	1.900.000 zł
2/ drogi publiczne gminne	14.961.568 zł
w tym:	
- działalność bieżąca	6.281.568 zł
- zadania i zakupy inwestycyjne (zgodnie z zał. nr 6,7 i 8 do uchwały budżetowej)	8.680.000 zł
<b>II. Gospodarkę komunalną i ochronę środowiska (dział 900)</b>	<b>7.310.000 zł</b>
z tego:	
1/ gospodarka ściekowa i ochrona wód	1.610.000 zł
w tym:	
- wydatki bieżące (konserwacja kanalizacji deszczowej, utrzymanie i eksploatacja podczyszczalni wód deszczowych, konserwacja rowów komunalnych i rzek, badania laboratoryjne ścieków oraz przeglądy kanałów techniką video)	800.000 zł
- inwestycje (zgodnie z zał. nr 6 i 8 do uchwały budżetowej)	810.000 zł
2/ oczyszczanie miasta (oczyszczanie ulic i chodników, opróżnianie koszy ulicznych, usuwanie martwych zwierząt, likwidacja dzikich wysypisk z pasa drogowego oraz oczyszczanie opasek chodnikowych)	2.100.000 zł
3/ oświetlenie ulic, placów i dróg (koszty zużycia energii elektrycznej, wymiana zużytych opraw, konserwacja i modernizacja sieci oświetleniowej)	3.600.000 zł
w tym:	
- zadania inwestycyjne (zgodnie z zał. nr 6 i 8 do uchwały budżetowej)	710.000 zł

**Planowane wydatki na zadania Powiatu w kwocie 7.838.700 zł**

obejmują:

- wydatki na bieżące utrzymanie dróg	5.938.700 zł
- inwestycje drogowe (zgodnie z zał. nr 6 i 8 do uchwały budżetowej)	1.900.000 zł

**Środki specjalne**

Przy jednostce budżetowej – Miejski Zarząd Dróg utworzony jest środek specjalny, którego głównymi źródłami dochodów są opłaty za zajęcie pasa drogowego. Wpływy z tego tytułu planuje się w kwocie 1.300.000 zł. Środki te przeznacza się na remonty dróg.

## 5. WYDZIAŁ KOMUNIKACJI, HANDLU I USŁUG

w zł

Dz.	Rozdz.	Nazwa	Dochody	Wydatki
1	2	3	4	5
		<b>OGÓLEM</b>	<b>5.760.000</b>	<b>1.200.000</b>
		<b>ZADANIA GMINY</b>	<b>5.760.000</b>	<b>1.200.000</b>
		<b>Zadania własne</b>	<b>5.760.000</b>	<b>1.200.000</b>
750		<b>Administracja publiczna</b>	<b>5.500.000</b>	<b>1.200.000</b>
	75095	Pozostała działalność	5.500.000	1.200.000
756		<b>Dochody od osób prawnych, od osób fizycznych i od innych jednostek nie posiadających osobowości prawnej</b>	<b>260.000</b>	-
	75616	Wpływy z podatku rolnego, podatku leśnego, podatku od spadków i darowizn, podatku od czynności cywilnoprawnych oraz podatków i opłat lokalnych od osób fizycznych	260.000	-

### Plan dochodów Gminy obejmuje wpływy z tytułu:

1/ opłaty za zezwolenia na sprzedaż napojów alkoholowych	1.500.000 zł
2/ opłaty za tablice rejestracyjne pojazdów, dowody rejestracyjne, prawa jazdy krajowe i międzynarodowe, świadectwa kwalifikacyjne i legitymacje dla instruktorów	4.000.000 zł
3/ opłaty targowej z targowisk miejskich	260.000 zł

### Planowane wydatki na zadania Gminy w kwocie 1.200.000 zł przeznacza się na:

1/ zakup tablic rejestracyjnych samochodowych, motocykli i przyczep, druków dowodów rejestracyjnych, pozwoleń czasowych praw jazdy i świadectw kwalifikacyjnych	1.070.000 zł
2/ wypłatę prowizji za inkaso opłaty targowej prowadzonej przez Przedsiębiorstwo Usług Komunalnych Sp. z o.o. Kielce	130.000 zł

## 6. WYDZIAŁ ROZWOJU I PROMOCJI MIASTA

w zł

Dz.	Rozdz.	Nazwa	Dochody	Wydatki
1	2	3	4	5
		<b>OGÓLEM</b>	<b>510.980</b>	<b>14.840.000</b>
		<b>ZADANIA GMINY</b>	<b>510.980</b>	<b>14.840.000</b>
		<b>Zadania własne</b>	<b>510.980</b>	<b>14.840.000</b>
<b>600</b>		<b>Transport i łączność</b>	-	<b>10.440.000</b>
	60004	Lokalny transport zbiorowy	-	10.440.000
<b>700</b>		<b>Gospodarka mieszkaniowa</b>	-	<b>3.000.000</b>
	70095	Pozostała działalność	-	3.000.000
<b>710</b>		<b>Działalność usługowa</b>	-	<b>1.400.000</b>
	71095	Pozostała działalność	-	1.400.000
<b>756</b>		<b>Dochody od osób prawnych, od osób fizycznych i od innych jednostek nie posiadających osobowości prawnej</b>	<b>169.500</b>	-
	75605	Wpływy z zysku przedsiębiorstw i jednoosobowych spółek	169.500	-
<b>758</b>		<b>Różne rozliczenia</b>	<b>341.480</b>	-
	75820	Prywatyzacja	341.480	-

### Plan dochodów Gminy obejmuje:

- 1/ wpływy z tytułu opłat leasingowych za odpłatne korzystanie z mienia gminy przez FABET S.A. na podstawie zawartej umowy 341.480 zł
- 2/ wpłaty z zysku spółek komunalnych 169.500 zł  
w tym:
- a/ Rejonowego Przedsiębiorstwa Zieleni Sp. z o. o 32.000 zł

b/ Przedsiębiorstwa Usług Komunalnych Sp. z o.o.	50.000 zł
c/ Przedsiębiorstwa Gospodarki Mieszkaniowej Sp. z o.o.	30.000 zł
d/ Miejskiego Przedsiębiorstwa Oczyszczania Sp. z o.o.	57.500 zł

**Plan wydatków na zadania Gminy przeznacza się na:**

1/ dotację dla Miejskiego Zakładu Komunikacji	10.440.000 zł
w tym dotacja:	
- przedmiotowa na dopłatę do wozokilometrów	6.800.000 zł
- celowa na zadania inwestycyjne	3.640.000 zł
/zgodnie z załącznikami Nr 6 i 8 do uchwały budżetowej/	
2/ podwyższenie kapitału zakładowego i objęcie nowych udziałów w Kieleckim Towarzystwie Budownictwa Społecznego Spółka z o.o.	3.000.000 zł
3/ koszty związane z promocją Miasta	1.400.000 zł

## 7. WYDZIAŁ MIESZKALNICTWA, URBANISTYKI I ARCHITEKTURY

w zł

Dz.	Rozdz.	Nazwa	Dochody	Wydatki
1	2	3	4	5
		<b>OGÓLEM</b>	<b>6.500</b>	<b>9.350.000</b>
		<b>ZADANIA GMINY</b>	<b>6.500</b>	<b>9.350.000</b>
		<b>Zadania własne</b>	<b>6.500</b>	<b>9.350.000</b>
<b>700</b>		<b>Gospodarka mieszkaniowa</b>	<b>6.500</b>	<b>6.471.800</b>
	70001	Zakłady gospodarki mieszkaniowej	-	6.350.000
	70095	Pozostała działalność	6.500	121.800
<b>853</b>		<b>Opieka społeczna</b>	-	<b>2.878.200</b>
	85315	Dodatki mieszkaniowe	-	2.878.200

### Plan dochodów Gminy obejmuje wpływy z tytułu:

- 1/ spłaty kredytów mieszkaniowych przez osoby zamieszkujące  
w mieszkaniach wykupionych ze środków budżetu Miasta  
w spółdzielniach mieszkaniowych 5.000 zł
- 2/ spłaty zadłużeń hipotecznych przez właścicieli  
budynków prywatnych, remontowanych ze środków  
budżetu Miasta 1.500 zł

**Planowane wydatki na zadania Gminy w kwocie 9.350.000 zł**

przeznacza się na:

- 1/ dotację dla Miejskiego Zarządu Budynków 6.350.000 zł  
w tym dotacja:
- celowa na inwestycje (zgodnie z załącznikami Nr 6 i 8  
do uchwały budżetowej) 4.350.000 zł

- przedmiotowa na dofinansowanie wynajmu zasobów mieszkaniowych znajdujących się w MZB	2.000.000 zł
2/ wynajem transportu do wykonywania eksmisji lokatorów oraz opłatę czynszu za dzierżawę magazynu rzeczy i mebli pochodzących z eksmisji	21.800 zł
3/ uaktualnienie miejscowych planów zagospodarowania przestrzennego	100.000 zł
4/ dodatki mieszkaniowe dla najemców lokali mieszkalnych (pokrywane ze środków własnych Gminy)	2.878.200 zł

## 8. WYDZIAŁ ZDROWIA, SPRAW SPOŁECZNYCH I OBYWATELSKICH

w zł

Dz.	Rozdz.	Nazwa	Dochody	Wydatki
1	2	3	4	5
		<b>OGÓLEM</b>	<b>40.978.172</b>	<b>47.023.532</b>
		<b>A. ZADANIA GMINY</b>	<b>635.124</b>	<b>6.680.484</b>
		<b>I. Zadania własne</b>	<b>354.640</b>	<b>6.400.000</b>
754		<b>Bezpieczeństwo publiczne i ochrona przeciwpożarowa</b>	-	<b>520.600</b>
	75405	Komendy powiatowe Policji	-	501.600
	75412	Ochotnicze straże pożarne	-	19.000
758		<b>Różne rozliczenia</b>	<b>89.000</b>	-
	75809	Rozliczenia między jednostkami samorządu terytorialnego	89.000	-
851		<b>Ochrona zdrowia</b>	-	<b>2.715.000</b>
	85111	Szpitala ogólne	-	290.000
	85121	Lecznictwo ambulatoryjne	-	550.000
	85154	Przeciwdziałanie alkoholizmowi	-	1.500.000
	85158	Izby wytrzeźwień	-	310.000
	85195	Pozostała działalność	-	65.000
853		<b>Opieka społeczna</b>	<b>265.640</b>	<b>3.164.400</b>
	85305	Żłobki	265.640	3.054.400
	85395	Pozostała działalność	-	110.000
		<b>II. Zadania z zakresu administracji rządowej zlecone Gminie ustawami</b>	<b>280.484</b>	<b>280.484</b>
751		<b>Urzędy naczelnych organów władzy państwowej, kontroli i ochrony prawa oraz sądownictwa</b>	<b>30.484</b>	<b>30.484</b>
	75101	Urzędy naczelnych organów władzy państwowej, kontroli i ochrony prawa	30.484	30.484
853		<b>Opieka społeczna</b>	<b>250.000</b>	<b>250.000</b>
	85303	Ośrodki wsparcia	250.000	250.000



1	2	3	4	5
		<b>B. ZADANIA POWIATU</b>	<b>40.343.048</b>	<b>40.343.048</b>
		<b>Zadania z zakresu administracji rządowej zlecone Powiatowi ustawami</b>	<b>40.343.048</b>	<b>40.343.048</b>
<b>750</b>		<b>Administracja publiczna</b>	<b>50.000</b>	<b>50.000</b>
	75045	Komisje poborowe	50.000	50.000
<b>754</b>		<b>Bezpieczeństwo publiczne i ochrona przeciwpożarowa</b>	<b>38.525.048</b>	<b>38.525.048</b>
	75405	Komendy powiatowe Policji	31.111.048	31.111.048
	75411	Komendy powiatowe Państwowej Straży Pożarnej	7.414.000	7.414.000
<b>851</b>		<b>Ochrona zdrowia</b>	<b>1.420.000</b>	<b>1.420.000</b>
	85132	Inspekcja Sanitarna	1.420.000	1.420.000
<b>853</b>		<b>Opieka społeczna</b>	<b>348.000</b>	<b>348.000</b>
	85316	Zasiłki rodzinne, pielęgnacyjne i wychowawcze	348.000	348.000

**PLAN DOCHODÓW OGÓLEM****40.978.172 zł**

z tego:

- dochody Gminy

635.124 zł

- dochody Powiatu

40.343.048 zł

**Plan dochodów Gminy w łącznej kwocie 635.124 zł obejmuje:**

1/ dochody własne

w tym:

a/ wpływy z ościennych gmin z tytułu partycypacji w kosztach utrzymania Izby Wytrzeźwień

89.000 zł

b/ opłatę stałą za pobyt dzieci w żłobkach samorządowych

265.640 zł

2/ dotacje celowe z budżetu państwa na realizację zadań zleconych Gminie ustawami

w tym na:

a/ prowadzenie stałego rejestru wyborców

30.484 zł

b/ działalność Środowiskowego Domu Samopomocy dla Osób Autystycznych, prowadzonego przez Krajowe Stowarzyszenie Osób Autystycznych Oddział Kielce

250.000 zł

<b>Plan dochodów Powiatu w łącznej kwocie</b>	<b>40.343.048 zł</b>
stanowi dotacje z budżetu państwa na pokrycie wydatków związanych z realizacją zadań z zakresu administracji rządowej w tym:	
- Komisji Poborowej i Lekarskiej	50.000 zł
- Komendy Miejskiej Policji	31.111.048 zł
z tego na:	
- działalność bieżącą	31.011.048 zł
- zadania inwestycyjne /zgodnie z zał. Nr 6 i 8 do uchwały budżetowej/	100.000 zł
- Komendy Miejskiej Państwowej Straży Pożarnej	7.414.000 zł
- Powiatowej Stacji Sanitarno – Epidemiologicznej	1.420.000 zł
- wypłatę zasiłków rodzinnych, pielęgnacyjnych i wychowawczych dla funkcjonariuszy Komendy Miejskiej Policji i Komendy Miejskiej Państwowej Straży Pożarnej	348.000 zł
 <b>PLAN WYDATKÓW OGÓLEM</b>	 <b>47.023.532 zł</b>
z tego na:	
- zadania Gminy	6.680.484 zł
- zadania Powiatu	40.343.048 zł
 <b>Plan wydatków na zadania Gminy obejmuje:</b>	
I/ zadania własne	6.400.000 zł
w tym:	
a/ pokrycie kosztów utrzymania dodatkowych etatów w rewirach dzielnicowych Komendy Miejskiej Policji w Kielcach	501.600 zł
b/ dotacja podmiotowa dla Ochotniczej Straży Pożarnej w Niewachlowie	19.000 zł
c/ dotacje celowe na zadania i zakupy inwestycyjne w samodzielnych publicznych zakładach zakładach opieki zdrowotnej	900.000 zł
w tym dla:	
- Szpitala Miejskiego	290.000 zł
- Zespołu Opieki Zdrowotnej	380.000 zł
- Międzyzakładowego Ośrodka Medycyny Pracy	170.000 zł

- Dziennego Ośrodka Opiekuńczo – Rehabilitacyjnego dla Dzieci /zgodnie z załącznikami Nr 6 i 8 do uchwały budżetowej/	60.000 zł
d/ realizacja Gminnego Programu Profilaktyki i Rozwiązywania Problemów Alkoholowych w tym:	1.500.000 zł
finansowanie działalności Świętokrzyskiego Centrum Profilaktyki i Edukacji	600.000 zł
e/ dotacja przedmiotowa dla Izby Wytrzeźwień na dopłatę do usług świadczonych przez Izbę	310.000 zł
f/ finansowanie usług transportowych związanych z przewozem osób niepełnosprawnych oraz ubezpieczenie trzech samochodów wykorzystywanych do tego transportu	65.000 zł
g/ utrzymanie żłobków samorządowych	2.994.400 zł
h/ dotacje na realizację zadań własnych gminy z zakresu opieki społecznej, zleconych stowarzyszeniom i organizacjom pozarządowym	110.000 zł
2/ zadania z zakresu administracji rządowej zlecone ustawami w tym:	280.484 zł
a/ prowadzenie stałego rejestru wyborców	30.484 zł
b/ dotacja dla Krajowego Stowarzyszenia Osób Autystycznych Oddział Kielce na dofinansowanie działalności Środowiskowego Domu Samopomocy dla Osób Autystycznych	250.000 zł

**Plan wydatków Powiatu na zadania z zakresu administracji rządowej zlecone ustawami w kwocie 40.343.048 zł obejmuje:**

1/ działalność Powiatowej Komisji Lekarskiej i Poborowej	50.000 zł
2/ działalność Komendy Miejskiej Policji	31.111.048 zł
w tym:	
- działalność bieżącą	31.011.048 zł
- zadania inwestycyjne	100.000 zł
/zgodnie z załącznikami Nr 6 i 8 do uchwały budżetowej/	

3/ działalność bieżącą Komendy Miejskiej Państwowej Straży Pożarnej	7.414.000 zł
4/ działalność bieżącą Powiatowej Stacji Sanitarno - Epidemiologicznej	1.420.000 zł
5/ wypłatę zasiłków rodzinnych, pielęgnacyjnych i wychowawczych dla pracowników Komendy Miejskiej Policji i Komendy Miejskiej Państwowej Straży Pożarnej	348.000 zł

### **Środki specjalne**

W jednostkach budżetowych - żłobki samorządowe utworzone są środki specjalne.

W 2001 roku planuje się łącznie wpływy środków specjalnych w kwocie 269.050 zł z tytułu wpłat wnoszonych przez rodziców za wyżywienie dzieci w żłobkach oraz za wynajem pomieszczeń. Wpływy te przeznaczone są na zakup artykułów żywnościowych oraz wyposażenie żłobków w sprzęt.

## 9. WYDZIAŁ GOSPODARKI NIERUCHOMOŚCIAMI I GEODEZJI

w zł

Dz.	Rozdz.	Nazwa	Dochody	Wydatki
1	2	3	4	5
		<b>OGÓLEM</b>	<b>10.569.100</b>	<b>4.880.000</b>
		<b>A. ZADANIA GMINY</b>	<b>10.389.100</b>	<b>4.700.000</b>
		<b>Zadania własne</b>	<b>10.389.100</b>	<b>4.700.000</b>
700		<b>Gospodarka mieszkaniowa</b>	<b>10.389.100</b>	<b>4.534.300</b>
	70005	Gospodarka gruntami i nieruchomościami	10.389.100	4.534.300
710		<b>Działalność usługowa</b>	-	<b>165.700</b>
	71014	Opracowania geodezyjne i kartograficzne	-	165.700
		<b>B. ZADANIA POWIATU</b>	<b>180.000</b>	<b>180.000</b>
		<b>Zadania z zakresu administracji rządowej zlecone Powiatowi ustawami</b>	<b>180.000</b>	<b>180.000</b>
700		<b>Gospodarka mieszkaniowa</b>	<b>68.000</b>	<b>68.000</b>
	70005	Gospodarka gruntami i nieruchomościami	68.000	68.000
710		<b>Działalność usługowa</b>	<b>112.000</b>	<b>112.000</b>
	71013	Prace geodezyjne i kartograficzne /nieinwestycyjne/	95.000	95.000
	71014	Opracowania geodezyjne i kartograficzne	17.000	17.000

**PLAN DOCHODÓW OGÓLEM**

10.569.100 zł

w tym:

- dochody Gminy

10.389.100 zł

- dochody Powiatu

180.000 zł

**Plan dochodów Gminy w wysokości**

10.389.100 zł

obejmuje wpływy z tytułu:

1/ dzierżawy terenu

550.000 zł

2/ sprzedaży mieszkań komunalnych

3.000.000 zł

3/ sprzedaży nieruchomości	4.100.000 zł
4/ zwrotów nieruchomości	50.000 zł
5/ zniesienia współwłasności	50.000 zł
6/ opłat adiacenckich	50.000 zł
7/ użytkowania wieczystego gruntów	2.300.000 zł
8/ opłat za przekształcenia prawa użytkowania wieczystego w prawo własności	70.000 zł
9/ opłat z tytułu trwałego zarządu nieruchomością komunalną	39.100 zł
10/ odsetek od nieterminowych wpłat należności z zakresu gospodarki gruntami i nieruchomościami	80.000 zł
11/ kosztów wyceny sprzedaży mieszkań oraz wydania opinii szacunkowych	100.000 zł

**Plan dochodów Powiatu obejmuje kwotę 180.000 zł**

stanowiącą dotację celową z budżetu państwa na pokrycie wydatków związanych z realizacją zadań z zakresu administracji rządowej zleconych ustawami tj.:

- prace geodezyjne i kartograficzne /nieinwestycyjne/	95.000 zł
- opracowania geodezyjne i kartograficzne	17.000 zł
- gospodarka gruntami i nieruchomościami	68.000 zł

**PLAN WYDATKÓW OGÓLEM 4.880.000 zł**

z tego na:

- zadania Gminy	4.700.000 zł
- zadania Powiatu	180.000 zł

**Planowane wydatki na zadania Gminy przeznaczone są na:**

1/ opracowania geodezyjne i kartograficzne /opracowania dokumentacji geodezyjnej związanej z regulacją stanu prawnego nieruchomości stanowiących z mocy prawa własność Miasta Kielce, opłaty związane z założeniem ksiąg wieczystych dla nieruchomości stanowiących własność Gminy Kielce oraz koszty tłumaczeń na język polski wpisów w językach obcych w księgach hipotecznych/	165.700 zł
---	------------

2/ wydatki związane z gospodarką gruntami i nieruchomościami	4.534.300 zł
w tym:	
a/ wydatki inwestycyjne /zgodnie z załącznikiem Nr 6 i 8 do uchwały budżetowej/	4.000.000 zł
b/ inne wydatki m. in. utrzymanie nieruchomości położonej w Kielcach przy ul. Kolberga 8, koszty wyceny nieruchomości, koszty ogłaszanych przetargów, koszty z tytułu zwrotu nieruchomości na rzecz osób fizycznych, opłaty z tytułu wieczystego użytkowania gruntów stanowiących własność Skarbu Państwa i Gminy Strawczyn	534.300 zł

**Planowane wydatki w ramach zadań Powiatu z zakresu administracji rządowej zlecone ustawami w kwocie 180.000 zł**  
przeznaczone są na:

1/ wykonanie opracowań geodezyjnych do regulacji stanu prawnego nieruchomości Skarbu Państwa oraz związanych ze zwrotami nieruchomości	17.000 zł
2/ opłaty związane z założeniem ksiąg wieczystych dla nieruchomości stanowiących własność Skarbu Państwa oraz wykonanie niezbędnych opracowań szacunkowych i składników budowlanych związanych ze zwrotem nieruchomości	68.000 zł
3/ wykonanie bazy numerycznej mapy uzbrojenia terenu w zakresie sieci gazowej oraz aktualizacja i utrzymanie państwowego zasobu geodezyjnego i kartograficznego	95.000 zł

## 10. WYDZIAŁ OŚWIATY I NAUKI

w zł

Dz.	Rozdz.	Nazwa	Dochody	Wydatki
1	2	3	4	5
		<b>OGÓLEM</b>	<b>431.027</b>	<b>88.210.027</b>
		<b>A. ZADANIA GMINY</b>	-	<b>11.453.077</b>
		<b>Zadania własne</b>		<b>11.453.077</b>
<b>801</b>		<b>Oświata i wychowanie</b>	-	<b>9.106.477</b>
	80102	Szkoły podstawowe specjalne	-	36.000
	80120	Licea ogólnokształcące	-	5.000
	80195	Pozostała działalność	-	9.065.477
<b>854</b>		<b>Edukacyjna opieka wychowawcza</b>	-	<b>2.346.600</b>
	85403	Specjalne ośrodki szkolno - wychowawcze	-	5.000
	85405	Przedszkola specjalne	-	115.000
	85406	Poradnie psychologiczno- pedagogiczne oraz inne poradnie specjalistyczne	-	6.000
	85407	Placówki wychowania pozaszkolnego	-	714.600
	85414	Stołówki szkolne	-	6.000
	85495	Pozostała działalność	-	1.500.000
		<b>B. ZADANIA POWIATU</b>	<b>431.027</b>	<b>76.756.950</b>
		<b>I. Zadania własne</b>	<b>428.527</b>	<b>76.754.450</b>
<b>801</b>		<b>Oświata i wychowanie</b>	<b>300.527</b>	<b>66.891.770</b>
	80102	Szkoły podstawowe specjalne	-	3.415.000
	80111	Gimnazja specjalne	-	669.250
	80120	Licea ogólnokształcące	47.000	24.649.470
	80130	Szkoły zasadnicze	-	6.769.420
	80131	Licea i technika zawodowe	16.000	28.532.383
	80133	Szkoły pomaturalne i policealne	-	1.627.460
	80134	Szkoły zawodowe specjalne	-	991.260
	80195	Pozostała działalność	237.527	237.527
<b>854</b>		<b>Edukacyjna opieka wychowawcza</b>	<b>128.000</b>	<b>9.862.680</b>
	85403	Specjalne ośrodki szkolno- wychowawcze	113.000	2.907.320
	85406	Poradnie psychologiczno- pedagogiczne oraz inne poradnie specjalistyczne	-	2.320.750



1	2	3	4	5
	85407	Placówki wychowania pozaszkolnego	-	1.208.090
	85410	Internaty i bursy szkolne	15.000	2.820.280
	85414	Stołówki szkolne	-	481.240
	85417	Szkolne schroniska młodzieżowe	-	125.000
		<b>II. Zadania realizowane przez Powiat na podstawie porozumień z organami administracji rządowej</b>	<b>2.500</b>	<b>2.500</b>
<b>851</b>		<b>Ochrona zdrowia</b>	<b>2.500</b>	<b>2.500</b>
	85156	Składki na ubezpieczenie zdrowotne oraz świadczenia dla osób nie objętych obowiązkiem ubezpieczenia zdrowotnego	2.500	2.500

### PLANOWANE DOCHODY Powiatu w kwocie 431.027 zł

obejmują:

- |  |            |
|--|------------|
| 1) dochody własne  | 428.527 zł |
| w tym:   |            |
| a) częściowa odpłatność za wyżywienie  | 113.000 zł |
| w specjalnych ośrodkach szkolno-wychowawczych  |            |
| b) wpływy z tytułu wynajmu pomieszczeń   | 78.000 zł  |
| w:   |            |
| - liceach ogólnokształcących   | 47.000 zł  |
| - liceach i technikach zawodowych  | 16.000 zł  |
| - internatach i bursach szkolnych  | 15.000 zł  |
| c) dotację celową z budżetu państwa na sfinansowanie odpisów na zakładowy fundusz świadczeń socjalnych dla nauczycieli emerytów i rencistów szkół ponadpodstawowych                    | 237.527 zł |
| 2) dotację celową z budżetu państwa na zadania realizowane na podstawie porozumień z przeznaczeniem na opłacenie składki na ubezpieczenie zdrowotne w placówkach szkolno-wychowawczych | 2.500 zł   |

### PLAN WYDATKÓW obejmuje łączną kwotę 88.210.027 zł

z tego na:

- |                   |               |
|-------------------|---------------|
| - zadania Gminy   | 11.453.077 zł |
| - zadania Powiatu | 76.756.950 zł |

### Planowane wydatki na zadania gminy w kwocie 11.453.077 zł

obejmują:

- |  |                     |
|--|---------------------|
| <b>1. Oświatę i wychowanie (dział 801)</b> | <b>9.106.477 zł</b> |
| z przeznaczeniem na:                       |                     |

1) dofinansowanie ze środków własnych Gminy:	
a) szkół podstawowych specjalnych	36.000 zł
w tym na:	
- zakupy inwestycyjne	6.000 zł
- inwestycje	30.000 zł
(zgodnie z załącznikiem Nr 6 i 8 do uchwały budżetowej)	
b) liceów ogólnokształcących	5.000 zł
w tym na:	
- zakupy inwestycyjne	5.000 zł
(zgodnie z załącznikiem Nr 6 i 8 do uchwały budżetowej)	
2) utworzenie ze środków własnych gminy rezerwy celowej na wydatki dla szkolnictwa ponadpodstawowego	9.015.477 zł
w tym na dofinansowanie:	
a) jednostek w zakresie nieprzewidzianych wydatków bieżących, usunięcia awarii oraz nagród Prezydenta Miasta z okazji dnia Edukacji Narodowej	4.279.477 zł
b) inwestycji	2.336.000 zł
(zgodnie z załącznikiem Nr 6 i 8 do uchwały budżetowej)	
c) remontów	2.400.000 zł
(zgodnie z załącznikiem Nr 9 do uchwały budżetowej)	
3) promocję kulturalną realizowaną przez placówki oświatowe	50.000 zł
<b>2. Edukacyjna opieka wychowawcza /dział 854/</b>	<b>2.346.600 zł</b>
z przeznaczeniem na:	
1) działalność Świetlicy Wspierająco-Integrującej „PLUS” w Kielcach i realizację gminnego programu „Szkoła-Rodzina-Środowisko”	708.600 zł
2) sfinansowanie ze środków własnych gminy utrzymania przedszkola specjalnego przy Specjalnym Ośrodku Szkolno-Wychowawczym Nr 2	115.000 zł

- 3) dofinansowanie ze środków własnych gminy:
- a) zakupów inwestycyjnych w specjalnych ośrodkach  
szkolno-wychowawczych 5.000 zł  
(zgodnie z załącznikiem Nr 6 i 8 do uchwały budżetowej)
  - b) zakupów inwestycyjnych w poradniach psychologiczno-  
-pedagogicznych 6.000 zł  
(zgodnie z załącznikiem Nr 6 i 8 do uchwały budżetowej)
  - c) zakupów inwestycyjnych w placówkach wychowania  
pozaszkolnego 6.000 zł  
(zgodnie z załącznikiem Nr 6 i 8 do uchwały budżetowej)
  - d) zakupów inwestycyjnych w stołówkach  
szkolnych 6.000 zł  
(zgodnie z załącznikiem Nr 6 i 8 do uchwały budżetowej)
- 4) utworzenie ze środków własnych gminy rezerwy  
celowej na wydatki dla placówek szkolno-  
wychowawczych 1.500.000 zł  
w tym na dofinansowanie:
- a) jednostek w zakresie nieprzewidzianych wydatków  
bieżących, usunięcia awarii oraz nagród z okazji  
Dnia Edukacji Narodowej 1.400.000 zł
  - b) remontów 100.000 zł  
(zgodnie z załącznikiem Nr 9 do uchwały budżetowej)

**Planowane wydatki na zadania Powiatu w kwocie 76.756.950 zł  
obejmują:**

**1. Zadania własne 76.754.450 zł**  
z tego:

<b>1) Oświata i wychowanie (dział 801)</b>	<b>66.891.770 zł</b>
w tym na:	
a) utrzymanie szkół podstawowych specjalnych	3.415.000 zł
b) utrzymanie gimnazjów specjalnych	669.250 zł
c) utrzymanie liceów ogólnokształcących	24.649.470 zł
w tym na:	
- działalność bieżącą szkół publicznych	22.632.470 zł
- dotacje dla szkół niepublicznych o uprawnieniach szkół publicznych	2.017.000 zł
d) utrzymanie szkół zasadniczych	6.769.420 zł
w tym na:	
- działalność bieżącą szkół publicznych	6.509.420 zł
- dotacje dla szkół niepublicznych o uprawnieniach szkół publicznych	260.000 zł
e) utrzymanie liceów i techników zawodowych	28.532.383 zł
w tym na:	
- działalność bieżącą szkół publicznych	24.250.383 zł
- dotacje dla szkół niepublicznych o uprawnieniach szkół publicznych	4.282.000 zł
f) utrzymanie szkół pomaturalnych i policealnych	1.627.460 zł
w tym na:	
- działalność bieżącą szkół publicznych	97.460 zł
- dotacje dla szkół niepublicznych o uprawnieniach szkół publicznych	1.530.000 zł
g) utrzymanie szkół zawodowych specjalnych	991.260 zł
h/ sfinansowanie odpisów na zakładowy fundusz świadczeń socjalnych dla nauczycieli emerytów i rencistów szkół ponadpodstawowych	237.527 zł
<b>2) Edukacyjna opieka wychowawcza (dział 854)</b>	<b>9.862.680 zł</b>
w tym na:	
a) utrzymanie specjalnych ośrodków szkolno-wychowawczych	2.907.320 zł

w tym na:

- działalność bieżącą specjalnych ośrodków szkolno-wychowawczych	2.043.320 zł
- dotacje dla niepublicznych ośrodków szkolno-wychowawczych	864.000 zł
b) utrzymanie poradni psychologiczno-pedagogicznych	2.320.750 zł
c) utrzymanie placówek wychowania pozaszkolnego	1.208.090 zł
d) utrzymanie internatów i burs szkolnych	2.820.280 zł
e) utrzymanie stołówek szkolnych	481.240 zł
f) utrzymanie szkolnego schroniska młodzieżowego	125.000 zł

## 2. Zadania realizowane na podstawie porozumień

W ramach tych zadań finansowane są wydatki związane z opłaceniem składek na ubezpieczenia zdrowotne dzieci przebywających w specjalnych ośrodkach szkolno-wychowawczych	2.500 zł
w tym dotacja dla niepublicznego specjalnego ośrodka wychowawczego	360 zł

## Środki specjalne

Przy jednostkach budżetowych takich jak: licea ogólnokształcące, licea i technika zawodowe, Zespoły Szkół Ogólnokształcących Specjalnych Nr 17, Specjalny Ośrodek Szkolno-Wychowawczy Nr 1 i Nr 2, Zespół Placówek Szkolno-Wychowawczych, Wojewódzki Szkolny Ośrodek Sportowy utworzone są środki specjalne, na których gromadzone są przychody uzyskiwane przez te jednostki. W roku 2001 planuje się łączne wpływy środków specjalnych w kwocie 2.262.791 zł.

## 11. ZESPÓŁ OBSŁUGI OŚWIATY

w zł

Dz.	Rozdz.	Nazwa	Dochody	Wydatki
1	2	3	4	5
		<b>OGÓLEM</b>	<b>2.474.046</b>	<b>93.239.046</b>
		<b>ZADANIA GMINY</b>	<b>2.474.046</b>	<b>93.239.046</b>
		<b>Zadania własne</b>	<b>2.474.046</b>	<b>93.239.046</b>
		<b>Oświata i wychowanie</b>	<b>540.046</b>	<b>72.580.046</b>
801	80101	Szkoły podstawowe	78.500	50.423.000
	80104	Oddziały klas „O” w przedszkolach i szkołach podstawowych	-	4.600.000
	80110	Gimnazja	-	14.903.000
	80114	Zespoły ekonomiczno-administracyjne szkół	2.500	2.195.000
	80195	Pozostała działalność	459.046	459.046
854		<b>Edukacyjna opieka wychowawcza</b>	<b>1.934.000</b>	<b>20.659.000</b>
	85401	Świetlice szkolne	-	2.558.000
	85404	Przedszkola /bez klas „O”/	1.934.000	15.940.000
	85414	Stołówki szkolne	-	2.161.000

**PLAN DOCHODÓW w ramach zadań Gminy obejmuje kwotę 2.474.046 zł**

w tym:

- |  |              |
|--|--------------|
| 1/ dochody z czynszów za mieszkania i garaże przy szkołach podstawowych i przedszkolach  | 94.000 zł    |
| 2/ dochody z usług świadczonych przez Kasę Zapomogowo – Pożyczkową   | 3.500 zł     |
| 3/ wpływy z tytułu rozliczeń z lat ubiegłych   | 15.000 zł    |
| 4/ opłatę stałą za pobyt dzieci przebywających w przedszkolach samorządowych   | 1.900.000 zł |
| 5/ wpływy ze sprzedaży druków specyfikacji przetargowej  | 2.500 zł     |
| 6/ dotację celową z budżetu państwa na sfinansowanie odpisów na zakładowy fundusz świadczeń socjalnych dla nauczycieli emerytów i rencistów szkół podstawowych | 459.046 zł   |

**PLAN WYDATKÓW w ramach zadań Gminy obejmuje kwotę 93.239.046 zł na:**

- |   |               |
|---|---------------|
| 1/ utrzymanie szkół podstawowych                                      | 50.423.000 zł |
| z tego na:  |               |
| a/ działalność bieżącą  | 45.343.000 zł |
| w tym:  |               |
| - remonty   | 700.000 zł    |
| /zgodnie z załącznikiem nr 9 do uchwały budżetowej/                   |               |
| b/ dotacje dla szkół niepublicznych o uprawnieniach szkół publicznych | 400.000 zł    |

c/ inwestycje i zakupy inwestycyjne /zgodnie z załącznikami nr 6, 7 i 8 do uchwały budżetowej/	4.680.000 zł
2/ utrzymanie gimnazjów	14.903.000 zł
z tego na:	
a/ działalność bieżącą	14.693.000 zł
w tym:	
- remonty	100.000 zł
/zgodnie z załącznikiem nr 9 do uchwały budżetowej/	
b/ dotacje dla gimnazjów niepublicznych o uprawnieniach gimnazjów publicznych	210.000 zł
3/ utrzymanie klas „0” w szkołach podstawowych i przedszkolach	4.600.000 zł
w tym na:	
a/ działalność bieżącą	4.587.000 zł
b/ dotacje dla oddziałów przedszkolnych niepublicznych	13.000 zł
4/ utrzymanie Zespołu Obsługi Oświaty	2.195.000 zł
w tym:	
a/ na działalność bieżącą	2.145.000 zł
b/ inwestycje	50.000 zł
/zgodnie z załącznikami nr 6 i 8 do uchwały budżetowej/	
5/ sfinansowanie odpisów na zakładowy fundusz świadczeń socyjalnych dla nauczycieli emerytów i rencistów szkół podstawowych	459.046 zł
6/ utrzymanie świetlic szkolnych	2.558.000 zł
7/ utrzymanie stołówek szkolnych	2.161.000 zł
8/ utrzymanie przedszkoli /bez klas „0”/	15.940.000 zł
z tego na:	
a/ działalność bieżącą	15.870.000 zł
w tym	
- remonty	200.000 zł
/zgodnie z załącznikiem nr 9 do uchwały budżetowej/	
b/ inwestycje	70.000 zł
/zgodnie z załącznikami nr 6 i 8 do uchwały budżetowej/.	

### **Środki specjalne**

Przy jednostce budżetowej Zespół Obsługi Oświaty utworzony jest środek specjalny, na który przekazywane są dochody uzyskane przez szkoły podstawowe, stołówki szkolne, przedszkola samorządowe. Środki te przeznacza się na doposażenie, drobne remonty w szkołach, stołówkach, przedszkolach a także na zakup środków żywności na wyżywienie dzieci w przedszkolach.

W 2001 roku planuje się wpływy na w/w środki specjalne w kwocie 2.861.000 zł.

## 12. WYDZIAŁ KULTURY, KULTURY FIZYCZNEJ I TURYSTYKI

w zł

Dz.	Rozdz.	Nazwa	Dochody	Wydatki
1	2	3	4	5
		<b>OGÓLEM</b>	-	<b>11.450.000</b>
		<b>A. ZADANIA GMINY</b>	-	<b>8.500.000</b>
		<b>Zadania własne</b>	-	<b>8.500.000</b>
<b>630</b>		<b>Turystyka</b>	-	<b>200.000</b>
	63095	Pozostała działalność	-	200.000
<b>757</b>		<b>Obsługa długu publicznego</b>	-	<b>22.800</b>
	75702	Obsługa papierów wartościowych, kredytów i pożyczek jednostek samorządu terytorialnego	-	22.800
<b>921</b>		<b>Kultura i ochrona dziedzictwa narodowego</b>	-	<b>5.485.000</b>
	92107	Teatry muzyczne, opery i operetki	-	200.000
	92109	Domy i ośrodki kultury, świetlice i kluby	-	35.000
	92113	Centra kultury i sztuki	-	4.250.000
	92116	Biblioteki	-	600.000
	92195	Pozostała działalność	-	400.000
<b>926</b>		<b>Kultura fizyczna i sport</b>	-	<b>2.792.200</b>
	92604	Instytucje kultury fizycznej	-	1.311.500
	92695	Pozostała działalność	-	1.480.700
		<b>B. ZADANIA POWIATU</b>	-	<b>2.950.000</b>
		<b>Zadania własne</b>	-	<b>2.950.000</b>
<b>921</b>		<b>Kultura i ochrona dziedzictwa narodowego</b>	-	<b>2.950.000</b>
	92106	Teatry dramatyczne i lalkowe	-	1.400.000
	92109	Domy i ośrodki kultury, świetlice i kluby	-	450.000
	92110	Galerie i biura wystaw artystycznych	-	600.000
	92118	Muzea	-	500.000



<b>PLAN WYDATKÓW OGÓŁEM</b>	<b>11.450.000 zł</b>
z tego na:	
1/ zadania Gminy	8.500.000 zł
2/ zadania Powiatu	2.950.000 zł

**Planowane wydatki na zadania własne Gminy obejmują następujące działy:**

<b>1. Turystyka /dział 630/</b>	<b>200.000 zł</b>
w tym na:	
- działalność Miejskiego Ośrodka Informacji Turystycznej,	
- nagrody dla wyróżniających się działaczy z okazji Światowego Dnia Turystyki,	
- organizację imprez turystycznych,	
- szkolenie kadry turystycznej,	
- oznakowanie turystyczne miasta, druk krajoznawczo-turystyczny wydawnictw promocyjnych,	
- dotacje na realizację zadań własnych gminy z zakresu turystyki, zleconych turystycznym organizacjom pozarządowym, działającym na zasadach „non profit” (wybór w trybie uchwały Nr 192/99 Rady Miejskiej w Kielcach)	125.000 zł
<b>2. Obsługa długu publicznego /dział 757/</b>	<b>22.800 zł</b>
w tym na:	
- spłatę odsetek w kwocie 22.800 zł od zaciągniętej pożyczki w Wojewódzkim Funduszu Ochrony Środowiska i Gospodarki Wodnej w Kielcach na modernizację kotłowni węglowej na olejowo-gazową na Krytej Pływalni przy ul. Krakowskiej.	
<b>3. Kultura i ochrona dziedzictwa narodowego /dział 921/</b>	<b>5.485.000 zł</b>
z tego:	
1/ dotacja na realizację zadania własnego gminy pn. „przygotowanie i prezentacja spektakli baletowych” zleconego stowarzyszeniom i organizacjom pozarządowym (wybór w trybie uchwały Nr 192/99 Rady Miejskiej w Kielcach)	200.000 zł
2/ dotacja celowa dla Domu Środowisk Twórczych na remont toalet	35.000 zł

3/ dotacja dla Kieleckiego Centrum Kultury	4.250.000 zł
w tym dotacja:	
a/ podmiotowa	3.680.000 zł
z tego na remonty:	
- Amfiteatru „Kadzielnia”	154.000 zł
- Ośrodka Pracy Twórczej „Wietrznia”	24.000 zł
- Ośrodka Młodzieżowego „Zameczek”	49.000 zł
- Domu Harcerza w Białogonie	3.000 zł
/zgodnie z załącznikiem nr 9 do uchwały budżetowej/	
b/ celowa na inwestycje /zgodnie z załącznikiem nr 6 i 8 do uchwały budżetowej/	570.000 zł
4/ rezerwa celowa na współfinansowanie Wojewódzkiej Biblioteki Publicznej lub utworzenie i prowadzenie Miejskiej Biblioteki Publicznej	600.000 zł
5/ finansowanie bieżącej działalności kulturalnej organizowanej przez Wydział Kultury, Kultury Fizycznej i Turystyki	400.000 zł
w tym na:	
- nagrody za osiągnięcia w dziedzinie upowszechniania kultury i twórczości artystycznej,	
- stypendia dla osób zajmujących się twórczością artystyczną, upowszechnianiem i ochroną dóbr kultury,	
- organizację imprez kulturalnych tj. koncertów, wystaw, festiwali, spektakli baletowych i teatralnych,	
- organizację imprez w ramach obchodów Święta Kielc,	
- organizację zimowego i letniego wypoczynku dzieci i młodzieży	50.000 zł
- dotacje na realizację zadań własnych gminy z zakresu kultury, zleconych stowarzyszeniom artystycznym, muzycznym, kulturalnym, związkom twórczym i organizacjom pozarządowym (wybór w trybie uchwały Nr 192/99 Rady Miejskiej w Kielcach)	250.000 zł
<b>4. Kultura fizyczna i sport /dział 926/</b>	<b>2.792.200 zł</b>
z tego:	
1/ dotacja dla Zespołu Obsługi Obiektów Sportowych i Rekreacyjnych	1.311.500 zł
w tym dotacja:	

a/ przedmiotowa na dopłatę do usług świadczonych przez ZOOSiR	1.211.500 zł
b/ celowa na inwestycje /zgodnie z zał. nr 6 i 8 do uchwały budżetowej/	100.000 zł
2/ wydatki związane z bieżącą działalnością w zakresie kultury fizycznej prowadzoną przez Wydział Kultury, Kultury Fizycznej i Turystyki	1.480.700 zł
w tym:	
- współorganizacja wyścigu kolarskiego „Solidarność”,	
- organizacja uroczystego podsumowania roku sportowego 2000,	
- organizacja własnych imprez sportowych i rekreacyjnych oraz współzawodnictwa sportowego w ramach ligi szkolnej zgodnie z kalendarzem imprez ZM Szkolnego Związku Sportowego,	
- organizacja zimowego i letniego wypoczynku dzieci i młodzieży,	
- dofinansowanie kosztów utrzymania miejskich obiektów sportowych, na których prowadzone jest szkolenie grup dziecięcych i młodzieżowych,	
- remonty obiektów sportowych na terenie miasta /zgodnie z załącznikiem nr 9 do uchwały budżetowej/	30.000 zł
- zadania inwestycyjne /zgodnie z załącznikiem Nr 6 i 8 do uchwały budżetowej/	35.000 zł
- dotacje na realizację zadań własnych gminy z zakresu kultury fizycznej i sportu, zleconych stowarzyszeniom kultury fizycznej i organizacjom pozarządowym (wybór w trybie uchwały Nr 192/99 Rady Miejskiej w Kielcach)	800.000 zł

**Planowane wydatki na zadania własne Powiatu obejmują:**

Kulturę i ochronę dziedzictwa narodowego /dział 921/ z tego dotacja dla:	2.950.000 zł
1/ Teatru Lalki i Aktora „Kubuś”	1.400.000 zł
2/ Domu Środowisk Twórczych	450.000 zł
3/ Biura Wystaw Artystycznych	600.000 zł
4/ Muzeum Zabawkarstwa	500.000 zł

## 13. MIEJSKI OŚRODEK POMOCY RODZINIE

w zł

Dz.	Rozdz.	Nazwa	Dochody	Wydatki
1	2	3	4	5
		<b>OGÓLEM</b>	<b>33.272.307</b>	<b>40.107.807</b>
		<b>A. ZADANIA GMINY</b>	<b>10.650.600</b>	<b>17.510.600</b>
		<b>I. Zadania własne</b>	<b>500.000</b>	<b>7.360.000</b>
853		<b>Opieka społeczna</b>	<b>500.000</b>	<b>7.360.000</b>
	85314	Zasiłki i pomoc w naturze oraz składki na ubezpieczenia społeczne i zdrowotne	70.000	1.430.000
	85319	Ośrodki pomocy społecznej	-	3.160.000
	85328	Usługi opiekuńcze i specjalistyczne usługi opiekuńcze	430.000	2.770.000
		<b>II. Zadania z zakresu administracji rządowej zlecone Gminie ustawami</b>	<b>10.150.600</b>	<b>10.150.600</b>
853		<b>Opieka społeczna</b>	<b>10.150.600</b>	<b>10.150.600</b>
	85303	Ośrodki wsparcia	270.000	270.000
	85314	Zasiłki i pomoc w naturze oraz składki na ubezpieczenia społeczne i zdrowotne	5.280.000	5.280.000
	85316	Zasiłki rodzinne, pielęgnacyjne i wychowawcze	640.000	640.000
	85319	Ośrodki pomocy społecznej	2.760.600	2.760.600
	85328	Usługi opiekuńcze i specjalistyczne usługi opiekuńcze	1.200.000	1.200.000
		<b>B. ZADANIA POWIATU</b>	<b>22.621.707</b>	<b>22.597.207</b>
		<b>I. Zadania własne</b>	<b>22.409.207</b>	<b>22.384.707</b>
853		<b>Opieka społeczna</b>	<b>22.409.207</b>	<b>22.384.707</b>
	85301	Placówki opiekuńczo-wychowawcze	5.004.500	4.980.000
	85302	Domy pomocy społecznej	15.423.707	15.423.707
	85304	Rodziny zastępcze	1.850.000	1.850.000
	85326	Ośrodki adopcyjno-opiekuńcze	131.000	131.000
		<b>II. Zadania z zakresu administracji rządowej zlecone Powiatowi ustawami</b>	<b>130.000</b>	<b>130.000</b>
853		<b>Opieka społeczna</b>	<b>130.000</b>	<b>130.000</b>
	85321	Zespoły do spraw orzekania o stopniu niepełnosprawności	130.000	130.000

1	2	3	4	5
		<b>III. Zadania realizowane przez Powiat na podstawie porozumień z organami administracji rządowej</b>	<b>82.500</b>	<b>82.500</b>
<b>851</b>		<b>Ochrona zdrowia</b>	<b>82.500</b>	<b>82.500</b>
	85156	Składki na ubezpieczenie zdrowotne oraz świadczenia dla osób nie objętych obowiązkiem ubezpieczenia zdrowotnego	82.500	82.500

**PLAN DOCHODÓW OGÓŁEM****33.272.307 zł**

z tego:

- dochody Gminy

10.650.600 zł

- dochody Powiatu

22.621.707 zł

**Plan dochodów Gminy w kwocie 10.650.600 zł obejmuje:**

1/ wpływy z tytułu odpłatności podopiecznych za korzystanie z posiłków

70.000 zł

2/ wpływy z tytułu odpłatności podopiecznych MOPR za korzystanie z usług opiekuńczych i rehabilitacyjnych

430.000 zł

3/ dotacje celowe z budżetu państwa na zadania z zakresu administracji rządowej zlecone ustawami

10.150.600 zł

**Plan dochodów Powiatu w kwocie 22.621.707 zł obejmuje:**

1/ dochody własne:

w tym:

a/ w domach dziecka:

- wpływy z tytułu odpłatności rodziców lub opiekunów za pobyt dzieci w domach dziecka

20.500 zł

- odpłatność za wynajem boksów garażowych

2.000 zł

- czynsz za wynajem mieszkania

2.000 zł

b/ w Domach Pomocy Społecznej:

- wpływy z usług /odpłatność pensjonariuszy za pobyt w domach pomocy społecznej/

3.542.407 zł

- odpłatność za najem miejsca dla postawienia tablic reklamowych i odpłatność za wynajem mieszkań na terenie domów pomocy społecznej

14.300 zł

- inne dochody z domów pomocy społecznej /zwroty z lat ubiegłych/

2.000 zł

2/ dotacje celowe z budżetu państwa na zadania własne Powiatu

w tym na:

- bieżące utrzymanie placówek opiekuńczo-wychowawczych

4.980.000 zł

- bieżące utrzymanie domów pomocy społecznej	11.865.000 zł
- wypłatę zasiłków dla rodzin zastępczych	1.850.000 zł
- bieżące utrzymanie ośrodków adopcyjno-opiekuńczych	131.000 zł
3/ dotację celową w ramach zadań z zakresu administracji rządowej zleconych ustawami na bieżące utrzymanie Powiatowego Zespołu ds. Orzekania o Stopniu Niepełnosprawności	130.000 zł
4/ dotację celową w ramach zadań realizowanych na podstawie porozumień na opłacenie składki na ubezpieczenie zdrowotne dzieci przebywających w placówkach opiekuńczo-wychowawczych	82.500 zł
<b>PLAN WYDATKÓW OGÓŁEM</b>	<b>40.107.807 zł</b>
obejmuje:	
- wydatki Gminy	17.510.600 zł
- wydatki Powiatu	22.597.207 zł
<b>Plan wydatków w ramach zadań Gminy ogółem</b>	<b>17.510.600 zł</b>
z tego na:	
1/ zadania własne	7.360.000 zł
2/ zadania zlecone ustawami	10.150.600 zł
<b>Plan wydatków w ramach zadań własnych Gminy obejmuje:</b>	
1/ zasiłki i pomoc w naturze oraz składki na ubezpieczenia społeczne i zdrowotne	1.430.000 zł
2/ utrzymanie Miejskiego Ośrodka Pomocy Rodzinie oraz wydatki związane z utrzymaniem kuchni, przygotowującej posiłki na wynos dla klientów MOPR-u	3.160.000 zł
w tym:	
- wydatki remontowe	120.000 zł
/zgodnie z załącznikiem Nr 9 do uchwały budżetowej/	
- wydatki inwestycyjne	40.000 zł
/zgodnie z załącznikiem Nr 6 i 8 do uchwały budżetowej/	
3/ usługi opiekuńcze nad osobami niepełnosprawnymi i obłożnie chorymi	2.770.000 zł
<b>Plan wydatków w ramach zadań z zakresu administracji rządowej zleconych Gminie ustawami obejmuje:</b>	
1/ utrzymanie Środowiskowego Domu Samopomocy dla Osób z Zaburzeniami Psychicznymi przy ul. Miodowej 7 w Kielcach	270.000 zł

2/ zasiłki i pomoc w naturze, /zasiłki stałe, okresowe, z tytułu macierzyństwa, renty socjalne oraz składki na ubezpieczenia społeczne i zdrowotne/	5.280.000 zł
3/ zasiłki rodzinne i pielęgnacyjne	640.000 zł
4/ utrzymanie Miejskiego Ośrodka Pomocy Rodzinie w zakresie zadań zleconych przez administrację rządową	2.760.600 zł
5/ usługi opiekuńcze nad osobami z zaburzeniami psychicznymi	1.200.000 zł

**Plan wydatków na zadania Powiatu obejmuje finansowanie:**

1/ zadań własnych, w tym:

- placówek opiekuńczo-wychowawczych z tego dotacja dla Ogniska Wychowawczego prowadzonego przez Zgromadzenie Sióstr Miłosierdzia Św. Wincentego a'Paulo Prowincji Warszawskiej przy ul. Kościuszki 36 w Kielcach	4.980.000 zł 90.000 zł
- domów pomocy społecznej z tego dotacja dla Domu Pomocy Społecznej Polskiego Związku Niewidomych przy ul. Złotej w Kielcach	15.423.707 zł 675.000 zł
- pomoc finansowa dla rodzin zastępczych	1.850.000 zł
- finansowanie ośrodków adopcyjno-opiekuńczych z tego dotacja dla Katolickiego Ośrodka Adopcyjno-Opiekuńczego, Al. IX Wieków Kielc 15a, prowadzonego przez Kurię Diecezjalną w Kielcach – Wydział Duszpasterstwa Rodzin	131.000 zł 39.000 zł

2/ zadań z zakresu administracji rządowej zleconych ustawami, w tym:

- Powiatowego Zespołu ds. Orzekania o Stopniu Niepełnosprawności	130.000 zł
--	------------

3/ zadań realizowanych na podstawie porozumień, w tym:

- wydatki związane z opłaceniem składek na ubezpieczenia zdrowotne dzieci przebywających w placówkach opiekuńczo-wychowawczych	82.500 zł
--	-----------

**Środki specjalne**

Przy jednostkach budżetowych takich jak: Miejski Ośrodek Pomocy Rodzinie, Dom Dziecka Nr 1, 2 i 3, Pogotowie Opiekuńcze, Dom Pomocy Społecznej im. F. Malskiej utworzone są środki specjalne, na które przekazywane są przychody uzyskiwane przez jednostki z działalności ubocznej oraz ze spadków, zapisów i darowizn.

W roku 2001 planuje się łączne wpływy środków specjalnych w kwocie 126.000 zł.

## 14. WYDZIAŁ ORGANIZACYJNO-ADMINISTRACYJNY

w zł

Dz.	Rozdz.	Nazwa	Dochody	Wydatki
1	2	3	4	5
		<b>OGÓLEM</b>	<b>1.321.700</b>	<b>21.016.700</b>
		<b>A. ZADANIA GMINY</b>	<b>861.600</b>	<b>19.261.600</b>
		<b>I. Zadania własne</b>	-	<b>18.400.000</b>
750		<b>Administracja publiczna</b>	-	<b>18.400.000</b>
	75011	Urzędy wojewódzkie	-	2.085.300
	75020	Starostwa powiatowe	-	618.800
	75022	Rady gmin /miast i miast na prawach powiatu/	-	928.300
	75023	Urzędy gmin /miast i miast na prawach powiatu/	-	14.700.600
	75095	Pozostała działalność	-	67.000
		<b>II. Zadania z zakresu admi- nistracji rządowej zlecone Gminie ustawami</b>	<b>861.600</b>	<b>861.600</b>
750		<b>Administracja publiczna</b>	<b>861.600</b>	<b>861.600</b>
	75011	Urzędy wojewódzkie	<b>861.600</b>	<b>861.600</b>
		<b>B. ZADANIA POWIATU</b>	<b>460.100</b>	<b>1.755.100</b>
		<b>I. Zadania własne</b>	-	<b>1.295.000</b>
750		<b>Administracja publiczna</b>	-	<b>1.295.000</b>
	75020	Starostwa powiatowe	-	1.295.000
		<b>II. Zadania z zakresu administracji rządowej zlecone Powiatowi ustawami</b>	<b>460.100</b>	<b>460.100</b>
750		<b>Administracja publiczna</b>	<b>460.100</b>	<b>460.100</b>
	75011	Urzędy wojewódzkie	460.100	460.100

### PLAN DOCHODÓW OGÓLEM

1.321.700 zł

z tego:

1/ dochody Gminy

861.600 zł

2/ dochody Powiatu

460.100 zł

Plan dochodów Gminy obejmuje dotację celową  
z budżetu państwa na zadania zlecone ustawami

861.600 zł



**Plan dochodów Powiatu** obejmuje dotację celową z budżetu państwa na realizację zadań z zakresu administracji rządowej zleconych ustawami 460.100 zł

**PLAN WYDATKÓW OGÓŁEM 21.016.700 zł**

z tego na:

- zadania Gminy 19.261.600 zł  
- zadania Powiatu 1.755.100 zł

**Plan wydatków w ramach zadań Gminy obejmuje:**

- zadania własne 18.400.000 zł  
- zadania z zakresu administracji rządowej zlecone ustawami 861.600 zł

**Planowane wydatki w ramach zadań własnych Gminy obejmują:**

1. Urzędy wojewódzkie 2.085.300 zł  
z przeznaczeniem na pokrycie niedoboru środków na wydatki osobowe i rzeczowe związane z realizacją przez Urząd Miasta zadań zleconych z zakresu Urzędu Wojewódzkiego
2. Starostwa powiatowe 618.800 zł  
z przeznaczeniem na pokrycie niedoboru środków na wydatki osobowe i rzeczowe związane z realizacją przez Urząd Miasta zadań powiatu
3. Rady gmin /miast/ 928.300 zł  
z przeznaczeniem na wypłatę diet dla radnych za uczestnictwo w sesjach Rady Miejskiej, posiedzeniach Konwentu Rady, stałych komisji Rady, miesięczne ryczałty dla Przewodniczącego i Wiceprzewodniczących, koszty podróży służbowych krajowych i zagranicznych, koszty organizacji sesji, koszty usług drukarskich i grawerskich, oprawy protokołów itp.
4. Urzędy gmin /miast/ 14.700.600 zł  
z przeznaczeniem na bieżące utrzymanie Urzędu Miasta m. in. wynagrodzenia i pochodne od płac pracowników, szkolenie pracowników, zakup usług zdrowotnych, konserwację i asystę programów komputerowych, koszty postępowania sądowego i prokuratorskiego, koszty podróży służbowych krajowych i zagranicznych, ryczałty za używanie przez pracowników własnych samochodów do celów służbowych, prenumerata czasopism, opłata pocztowa, ogłoszenia prasowe

5. Pozostała działalność	67.000 zł
w ramach której finansowana jest:	
a/ roczna składka członkowska na rzecz Związku Miast Polskich	36.000 zł
b/ roczna składka na rzecz Związku Powiatów Polskich	11.400 zł
c/ roczna składka na Konwent wójtów i burmistrzów	600 zł
d/ wypłata prowizji za inkaso podatku od posiadania psów	19.000 zł

**Plan wydatków w ramach zadań z zakresu administracji rządowej zleconych Gminie** ustawami w kwocie 861.600 zł obejmuje wydatki administracyjne związane z wykonywaniem przez Urząd Miasta zadań zleconych z zakresu Urzędu Wojewódzkiego.

**Planowane wydatki na zadania Powiatu** w kwocie 1.755.100 zł przeznaczone są na koszty administracyjne związane z realizacją przez Urząd Miasta zadań:

- własnych /starostwo powiatowe/	1.295.000 zł
- z zakresu administracji rządowej zleconych ustawami	460.100 zł

**15. POWIATOWY INSPEKTORAT NADZORU BUDOWLANEGO**

w zł				
Dz.	Rozdz.	Nazwa	Dochody	Wydatki
1	2	3	4	5
		<b>OGÓLEM</b>	<b>245.000</b>	<b>245.000</b>
		<b>ZADANIA POWIATU</b>	<b>245.000</b>	<b>245.000</b>
		<b>Zadania z zakresu administracji rządowej zlecone Powiatowi ustawami</b>	<b>245.000</b>	<b>245.000</b>
<b>710</b>		<b>Działalność usługowa</b>	<b>245.000</b>	<b>245.000</b>
	71015	Nadzór budowlany	245.000	245.000

**Plan dochodów Powiatu** w kwocie 245.000 zł obejmuje dotację celową z budżetu państwa na pokrycie **wydatków** związanych z działalnością Powiatowego Inspektoratu Nadzoru Budowlanego.

## 16. ZAKŁAD OBSŁUGI URZĘDU MIASTA

w zł				
Dz.	Rozdz.	Nazwa	Dochody	Wydatki
1	2	3	4	5
		<b>OGÓLEM</b>	<b>134.000</b>	<b>6.833.254</b>
		<b>ZADANIA GMINY</b>	<b>134.000</b>	<b>6.833.254</b>
		<b>Zadania własne</b>	<b>134.000</b>	<b>6.833.254</b>
750		<b>Administracja publiczna</b>	<b>134.000</b>	<b>6.833.254</b>
	75023	Urzędy gmin /miast i miast na prawach powiatu/	134.000	6.833.254

**Plan dochodów Gminy w kwocie 134.000 zł obejmuje wpływy z tytułu:**

- |   |           |
|---|-----------|
| 1/ wynajmu i dzierżawy pomieszczeń w budynku Urzędu Miasta  | 73.500 zł |
| 2/ dostawy ciepła i energii elektrycznej do budynku przy ul. Szymanowskiego 6 /Zespół Obsługi Oświaty i Zespół Opieki Zdrowotnej/ i do budynku Biura Wystaw Artystycznych | 60.000 zł |
| 3/ wynagrodzenia dla płatnika z tytułu wykonania zadań określonych przepisami prawa   | 500 zł    |

**Plan wydatków w kwocie 6.833.254 zł na zadania Gminy przeznacza się na:**

- |   |              |
|---|--------------|
| a/ wydatki bieżące związane z działalnością Zakładu Obsługi Urzędu Miasta                   | 5.203.254 zł |
| w tym remonty w budynkach Urzędu Miasta /zgodnie z załącznikiem Nr 9 do uchwały budżetowej/ | 1.170.000 zł |
| b/ wydatki inwestycyjne /zgodnie z zał. nr 6 i 8 do uchwały budżetowej/                     | 1.250.000 zł |
| c/ wydatki na zakupy inwestycyjne /zgodnie z zał. nr 6 i 8 do uchwały budżetowej/           | 380.000 zł   |

## 17. WYDZIAŁ ZARZĄDZANIA KRYZYSOWEGO, OCHRONY LUDNOŚCI I SPRAW OBRONNYCH

w zł

Dz.	Rozdz.	Nazwa	Dochody	Wydatki
1	2	3	4	5
		<b>OGÓLEM</b>	-	<b>35.000</b>
		<b>ZADANIA GMINY</b>	-	<b>35.000</b>
		<b>Zadania własne</b>	-	<b>35.000</b>
<b>754</b>		<b>Bezpieczeństwo publiczne i ochrona przeciwpożarowa</b>	-	<b>35.000</b>
	75414	<b>Obrona cywilna</b>	-	<b>35.000</b>

**Planowane wydatki na zadania Gminy w kwocie 35.000 zł**

przeznacza się na realizację wydatków bieżących

w tym:

- 1/ zakup sprzętu i materiałów do prowadzenia akcji ratowniczych, do konserwacji syren alarmowych, urządzeń łączności, materiałów do magazynów ze sprzętem OC, wyżywienia dla uczestników ćwiczeń, nagród i promocji z zakresu OC itp. 17.500 zł
- 2/ konserwację syren alarmowych i sprzętu OC 7.500 zł
- 3/ opłatę za przydzieloną częstotliwość radiową, dzierżawę łącz telefonicznych, usługi introligatorskie, drukarskie itp. 10.000 zł

## 18. KOMENDA STRAŻY MIEJSKIEJ

w zł				
Dz.	Rozdz.	Nazwa	Dochody	Wydatki
1	2	3	4	5
		<b>OGÓŁEM</b>	<b>140.000</b>	<b>2.700.000</b>
		<b>ZADANIA GMINY</b>	<b>140.000</b>	<b>2.700.000</b>
		<b>Zadania własne</b>	<b>140.000</b>	<b>2.700.000</b>
754		<b>Bezpieczeństwo publiczne i ochrona przeciwpożarowa</b>	<b>140.000</b>	<b>2.700.000</b>
	75416	Straż Miejska	140.000	2.700.000

**Plan dochodów** Gminy w kwocie 140.000 zł obejmuje wpływy z tytułu nakładanych mandatów karnych przez funkcjonariuszy Komendy Straży Miejskiej.

**Planowane wydatki** na zadania Gminy przeznaczają się na utrzymanie Komendy Straży Miejskiej

w tym na :

- |   |              |
|---|--------------|
| 1/ wydatki bieżące ( płace wraz z pochodnymi, zakup paliwa do samochodów, zakup sortów mundurowych, broni, amunicji, kajdanków, radiotelefonów, blokad kół samochodów, bieżące utrzymanie siedziby Straży itp.) | 2.600.000 zł |
| w tym remonty   | 60.000 zł    |
| /zgodnie z załącznikiem Nr 9 do uchwały budżetowej/   |              |
| 2/ wydatki i zakupy inwestycyjne  | 100.000 zł   |
| /zgodnie z załącznikiem Nr 6 i 8 do uchwały budżetowej/   |              |

**STRUKTURA PLANOWANYCH WYDATKÓW NA 2001 ROK  
W UJĘCIU DZIAŁOWYM**

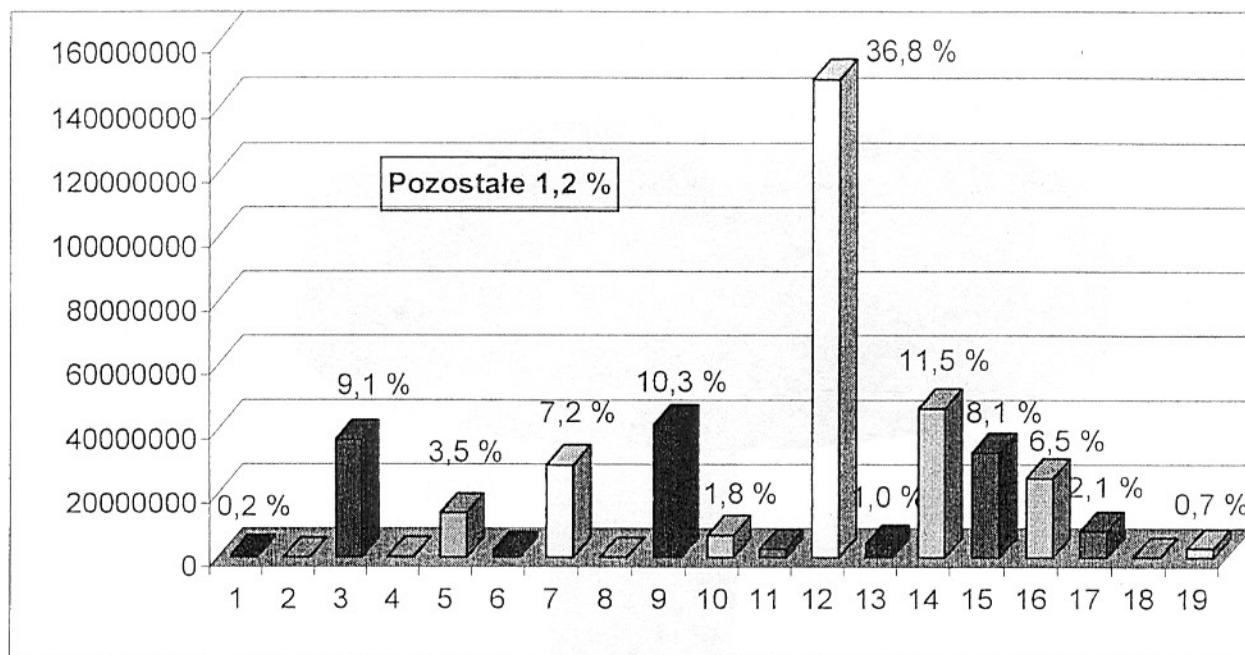

Lp.	Dział	Nazwa	Plan na 2001 r.		Ogółem	Wskaźnik udziału
			Gmina	Powiat		
1	2	3	4	5	6	7
1	010	Rolnictwo i łowiectwo	5.842	733.000	738.842	0,2
2	020	Leśnictwo	-	7.000	7.000	-
3	600	Transport i łączność	29.130.000	7.838.700	36.968.700	9,1
4	630	Turystyka	200.000	-	200.000	-
5	700	Gospodarka mieszkaniowa	14.006.100	68.000	14.074.100	3,5
6	710	Działalność usługowa	1.625.700	357.000	1.982.700	0,5
7	750	Administracja publiczna	27.294.854	1.805.100	29.099.954	7,2
8	751	Urzędy naczelnych organów władzy państwowej, kontroli i ochrony prawa oraz sądownictwa	30.484	-	30.484	-
9	754	Bezpieczeństwo publiczne i ochrona przeciwpożarowa	3.255.600	38.525.048	41.780.648	10,3
10	757	Obsługa długu publicznego	7.097.800	-	7.097.800	1,8
11	758	Różne rozliczenia	2.000.000	628.755	2.628.755	0,7
12	801	Oświata i wychowanie	81.986.523	66.891.770	148.878.293	36,8
13	851	Ochrona zdrowia	2.715.000	1.505.000	4.220.000	1,0
14	853	Opieka społeczna	23.803.200	22.862.707	46.665.907	11,5
15	854	Edukacyjna opieka wychowawcza	23.005.600	9.862.680	32.868.280	8,1
16	900	Gospodarka komunalna i ochrona środowiska	26.073.319	-	26.073.319	6,5
17	921	Kultura i ochrona dziedzictwa narodowego	5.485.000	2.950.000	8.435.000	2,1
18	925	Ogrody botaniczne i zoologiczne oraz naturalne obszary i obiekty chronionej przyrody	120.839	-	120.839	-
19	926	Kultura fizyczna i sport	2.792.200	-	2.792.200	0,7
		<b>Razem planowane wydatki</b>	<b>250.628.061</b>	<b>154.034.760</b>	<b>404.662.821</b>	<b>100,0</b>
		<b>Rozchody</b>	-	-	<b>28.926.800</b>	-
		<b>Ogółem budżet</b>	<b>250.628.061</b>	<b>154.034.760</b>	<b>433.589.621</b>	-

## Struktura planowanych wydatków budżetu Miasta na 2001 r.

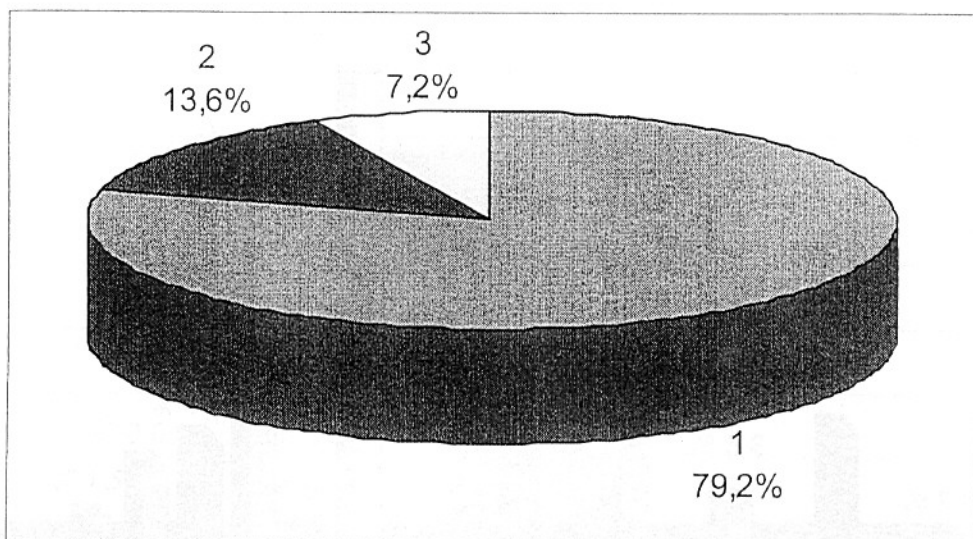

Lp.	Wyszczególnienie	Projekt planu na 2001 r. /w złotych/	Wskaźnik udziału
1	2	3	4
1.	Wydatki bieżące /bez dotacji/	320.486.961	79,2
2.	Wydatki majątkowe /wkłady do spółek prawa handlowego oraz wydatki inwestycyjne/	55.055.000	13,6
3.	Dotacje /wydatki bieżące/	29.120.860	7,2
	<b>Razem planowane wydatki</b>	<b>404.662.821</b>	<b>100,0</b>
1.	Rozchody	28.926.800	-
	<b>ogółem budżet</b>	<b>433.589.621</b>	-



## SPIS TREŚCI

### I. UCHWAŁA BUDŻETOWA MIASTA KIELC NA 2001 r.

	str.
Uchwała Nr 638/2000 Rady Miejskiej w Kielcach w sprawie uchwalenia budżetu Miasta Kielc na 2001 r. ....	3
<b>Załącznik Nr 1</b> Plan dochodów i wydatków budżetu Miasta według działów.....	8
<b>Załącznik Nr 2</b> Plan dochodów budżetu Miasta według działów i ważniejszych źródeł.....	9
<b>Załącznik Nr 3</b> Plan wydatków budżetu Miasta według działów	22
<b>Załącznik Nr 4</b> Plan wydatków budżetu Miasta według działów i rozdziałów.....	24
<b>Załącznik Nr 4a</b> Plan finansowy zadań z zakresu administracji rządowej oraz innych zadań zleconych Miastu Kielce .....	32
<b>Załącznik Nr 5</b> Dochody i wydatki ogółem, przychody i rozchody budżetu Miasta.....	38
<b>Załącznik Nr 6</b> Plan wydatków majątkowych w budżecie Miasta.....	39
<b>Załącznik Nr 7</b> Wieloletnie programy inwestycyjne.....	45
<b>Załącznik Nr 8</b> Wykaz zadań inwestycyjnych przewidzianych do realizacji w 2001 r. ....	49
<b>Załącznik Nr 9</b> Wykaz zadań remontowych przewidzianych do realizacji w 2001 r. ....	72
<b>Załącznik Nr 10</b> Plan przychodów i wydatków zakładów budżetowych i gospodarstw pomocniczych jednostek budżetowych.....	78
<b>Załącznik Nr 11</b> Plan przychodów i wydatków środków specjalnych .....	80
<b>Załącznik Nr 12</b> Plan przychodów i wydatków funduszy celowych .....	82
<b>Załącznik Nr 13</b> Plan dotacji dla innych podmiotów /nie wymienionych w załączniku Nr 10 do uchwały budżetowej/.....	83
<b>Załącznik Nr 14</b> Zbiorcze zestawienie dotacji z budżetu Miasta...	87
<b>Załącznik Nr 15</b> Plan rezerw celowych w budżecie Miasta.....	90
<b>Załącznik Nr 16</b> Kredyty i pożyczki poręczane przez Miasto Kielce wg stanu na dzień 28.12.2000 r. ....	91
<b>Załącznik Nr 17</b> Wykaz zadłużenia Miasta Kielc z tytułu zaciągniętych kredytów, pożyczek i emisji obligacji komunalnych .....	92
<b>Załącznik Nr 18</b> Zestawienie akcji, udziałów w spółkach prawa handlowego i innych papierów wartościowych oraz wierzytelności Miasta Kielc .....	96

## II. CZĘŚĆ OPISOWA DO UCHWAŁY BUDŻETOWEJ

1. Dochody budżetu Miasta.....	98
2. Wydatki budżetu Miasta.....	99
3. Zadania z zakresu administracji rządowej /zlecone ustawami i realizowane na podstawie porozumień/.....	100
4. Zakłady budżetowe, instytucje kultury, środki specjalne, gospodarstwa pomocnicze, fundusze celowe.....	101
<b>Dochody i wydatki budżetu Miasta realizowane przez wydziały /równorzędne jednostki/ Urzędu Miasta oraz jednostki organizacyjne Miasta .....</b>	<b>103</b>
1. Wydział Finansowy .....	104
2. Miejski Inspektorat Ochrony Środowiska .....	110
3. Wydział Gospodarki Komunalnej i Infrastruktury Technicznej.....	112
4. Miejski Zarząd Dróg.....	115
5. Wydział Komunikacji, Handlu i Usług.....	117
6. Wydział Rozwoju i Promocji Miasta .....	118
7. Wydział Mieszkalnictwa, Urbanistyki i Architektury.....	120
8. Wydział Zdrowia, Spraw Społecznych i Obywatelskich .....	122
9. Wydział Gospodarki Nieruchomościami i Geodezji.....	127
10. Wydział Oświaty i Nauki .....	130
11. Zespół Obsługi Oświaty .....	136
12. Wydział Kultury, Kultury Fizycznej i Turystyki.....	138
13. Miejski Ośrodek Pomocy Rodzinie .....	142
14. Wydział Organizacyjno-Administracyjny .....	146
15. Powiatowy Inspektorat Nadzoru Budowlanego .....	149
16. Zakład Obsługi Urzędu Miasta.....	150
17. Wydział Zarządzania Kryzysowego, Ochrony Ludności i Spraw Obronnych .....	151
18. Komenda Straży Miejskiej.....	152