



Laboratorium EMVO Sp. J. Urbański, Pawelak  
ul. Jasna 1  
00-013 Warszawa

tel. +48 22 780 29 64  
e-mail: laboratorium@emvo.pl



AB 1630

## Sprawozdanie z pomiarów pól elektromagnetycznych - środowisko nr 22/02/OŚ/2024– P4-W



Nr i nazwa stacji	KIE1065D	
Adres	Kielce, Księdza Piotra Ściegiennego 228A, dz. nr 693/7, obr. 0030, pow. Kielce, woj. świętokrzyskie	
Opracowanie	Martyna Karczmarczyk	Specjalista ds. pomiarów
Autoryzacja	Andrzej Urbański	Kierownik Laboratorium
Podpis		
Data	2024-02-09	

## Spis treści

1. Informacje ogólne.....	3
2. Podstawa prawna. ....	3
3. Opis pomiarów.....	3
4. Zróżnicowanie dopuszczalne poziomy pól elektromagnetycznych.....	5
5. Charakterystyka źródeł PEM.....	6
6. Wyniki pomiarów.....	6
7. Stwierdzenie zgodności .....	7
8. Oświadczenie.....	8
9. Spis załączników. ....	9

## 1. Informacje ogólne.

Zleceniodawca	<b>P4 sp. z o.o.,</b> ul. Wynałazek 1, 02-677 Warszawa osoba udzielająca informacji- Monika Bieroza
Istotne informacje dostarczone przez klienta	komplet informacji niezbędnych do wykonania pomiarów i opracowania sprawozdania
Dane otrzymane od klienta mogące mieć wpływ na ważność wyników	Dane anten sektorowych, dane anten radioliniowych, parametry pracy instalacji, ustawienie pochylenia anten
Prowadzący instalację	P4 sp. z o.o., ul. Wynałazek 1, 02-677 Warszawa
Lokalizacja obiektu	Kielce, Księdza Piotra Ściegiennego 228A, dz. nr 693/7, obr. 0030, pow. Kielce, woj. świętokrzyskie
Miejsce instalacji anten	Wieża kratowa
Miejsce instalacji urządzeń	Outdoor
Osoby wykonujące pomiar	Bartosz Powroźnik
Data wykonania pomiaru	09.02.2024
Temperatura na początku pomiaru [°C]	1,0
Temperatura na koniec pomiaru [°C]	1,0
Warunki atmosferyczne	Brak opadów
Wilgotność na początku pomiaru [%]	85,0
Wilgotność na koniec pomiaru [%]	86,0
Godzina na początku pomiaru	12:54
Godzina na koniec pomiaru	15:42
Inne źródła pól elektromagnetycznych oznaczone na załączniku graficznym	Nie występują
Parametry pracy instalacji	Tryb eksploatacyjny

## 2. Podstawa prawna.

### 2.1 Normy i rozporządzenia:

- Ustawa z dnia 27 kwietnia 2001 r. Prawo Ochrony Środowiska (Dz. U. z 2022 r., poz 2556 z późn. zm.)
- Rozporządzenia Ministra Zdrowia z dnia 17 grudnia 2019 r. w sprawie dopuszczalnych poziomów pól elektromagnetycznych w środowisku (Dz. U. z 2019 r., poz. 2448),
- Rozporządzenie Ministra Klimatu z dnia 17.02.2020 r. w sprawie sposobów sprawdzania dotrzymania dopuszczalnych poziomów pól elektromagnetycznych w środowisku (Dz. U. z 2022 r., poz. 2630).

### 3. Opis pomiarów

Metodologia pomiarowa	Pomiary w oparciu o Rozporządzenie Ministra Klimatu z dnia 17 lutego 2020 r. w sprawie sposobów sprawdzania dotrzymania dopuszczalnych poziomów pól elektromagnetycznych w środowisku (Dz.U. 2022 poz. 2630).
Cel badań	Określenie wartości natężenia pola elektrycznego w miejscach dostępnych dla ludności.
Opis zestawu pomiarowego	Miernik Narda NBM 520, Sonda EF 9091, o zakresie pomiarowym 0,7 V/m - 400V/m pracująca w paśmie 0,1 – 90 GHz, świadectwo wydane przez Laboratorium Wzorców i Metrologii Pola Elektromagnetycznego, Instytut Telekomunikacji, Teleinformatyki i Akustyki Politechniki Wrocławskiej. Świadectwo ważne do 08.08.2025, numer świadectwa: LWiMP/W/318/23. Miernik Narda NBM 520, Sonda EF 9091 pracująca w zakresie temperatury -10°C - +50°C oraz wilgotności 5% - 95%. Niepewność rozszerzona 59,4% przy poziomie ufności 95% z uwzględnieniem współczynnika rozszerzenia k=2.
Wyposażenie pomocnicze	Termohigrometr Termik+S nr 1270823- WL/50. Sprawdzany okresowo. Dalmierz laserowy BOSCH Professional GLM 40 nr 711425432 - 27WL. Sprawdzany okresowo. GPS Garmin 64s - 09/WL. Sprawdzany okresowo w punktach osnowy geodezyjnej, zgodnie z procedurą laboratorium PZ-6.5 sprawdzanie wewnętrzne WL.
Pomiary zostały wykonane	<ol style="list-style-type: none"><li>1. na głównych i pomocniczych kierunkach pomiarowych, na kierunkach zbliżonych do azymutów anten oraz w dodatkowych pionach pomiarowych zgodnie z wymaganiami pkt 12, 13, 14 i 19 Rozporządzenia Ministra Klimatu z dnia 17 lutego 2020 r. (Dz.U. 2022 poz. 2630). Wybór i lokalizacja pionów pomiarowych, w tym znajdujących się wewnątrz lokali, zostały ustalone zgodnie z procedurą laboratorium nr PP-7.3/7.4/7.5-11, z uwzględnieniem: rodzaju badanej instalacji (w tym parametrów technicznych instalacji), lokalizacji badanej instalacji, ukształtowania terenu wokół badanej instalacji.</li><li>2. na obszarze pomiarowym, dla którego, na podstawie uprzednio przeprowadzonych obliczeń stwierdzono w miejscach dostępnych dla ludności występowanie pól elektromagnetycznych o najwyższym poziomie, które pochodzą z badanej instalacji zgodnie z wymaganiami pkt 5 ppkt 2 oraz pkt 13 ppkt 1 Rozporządzenia Ministra Klimatu z dnia 17 lutego 2020 r. w sprawie sposobów sprawdzania dotrzymania dopuszczalnych poziomów pól elektromagnetycznych w środowisku (Dz.U. 2022 poz. 2630). Wyniki obliczeń nie uwzględniały parametrów pracy instalacji innych operatorów występujących na obiekcie bądź w obszarze pomiarowym.</li><li>3. w miejscach dostępnych dla ludności.</li><li>4. miejsca niedostępne podczas wykonywania pomiarów wskazane zostały w pkt 6 (tabeli wyniki pomiarów)</li><li>5. w dodatkowych pionach pomiarowych w lokalach oraz na balkonach i tarasach, na których mogą przebywać ludzie, po poinformowaniu o planowanych pomiarach z minimum 3-dniowym wyprzedzeniem i po umożliwieniu dostępu do lokalu, balkonu lub tarasu przez jego dysponenta lub bez zachowania terminu wskazanego w pierwszej części zdania za zgodą dysponenta przestrzeni pomiarowej.</li></ol>
Sposób powiadamiania dysponentów	Zgodnie z pkt 14 Rozporządzenia Ministra Klimatu z dnia 17 lutego 2020 r. w sprawie sposobów sprawdzania dotrzymania dopuszczalnych poziomów pól elektromagnetycznych w środowisku (Dz.U. 2022 poz. 2630). poinformowano

dysponentów lokali o planowanych pomiarach.

Informacji dokonano między innymi poprzez:

1. bloki mieszkalne – zawiadomienie spółdzielni mieszkaniowej, zarządcy nieruchomości, zarządu wspólnoty, umieszczenie informacji o planowanych pomiarach na tablicach ogłoszeń w klatkach schodowych bloków lub na drzwiach wejściowych,
2. biurowce, budynki użyteczności publicznej itp. - przekazanie zawiadomienia do administracji lub recepcji obiektu,
3. domy jednorodzinne, szeregowce itp.- pozostawienie informacji w skrynkach pocztowych itp. lub przekazanie osobiste.

Warunki pracy urządzeń nadawczych

Tryb pracy eksploatacyjny.

#### 4. Zróżnicowanie dopuszczalne poziomy pól elektromagnetycznych.

Zakresy znajdują się w Dzienniku Ustaw z dnia 17 grudnia 2019 r. przedstawione są w tabeli nr 2 (Dz. U. z 2019r. poz. 2448).

Parametr fizyczny Zakres Częstotliwości pola elektromagnetycznego	Składowa elektryczna E (V/m)	Składowa magnetyczna H (A/m)	Gęstość mocy S (W/m <sup>2</sup> )
od 400 MHz do 2000 MHz	$1,375 \times f^{0,5}$	$0,0037 \times f^{0,5}$	$f / 200$
od 2 GHz do 300 GHz	61	0,16	10

## 5. Charakterystyka źródeł PEM.

Zgodnie z informacją otrzymaną od Klienta pomiary zostały wykonane przy ustawieniach pochylenia anten zgodnych z pkt. 13, ppkt 2 Rozporządzenia Ministra Klimatu z dnia 17 lutego 2020 roku.

Tabela 1. Anteny sektorowe - dane otrzymane od klienta

Charakterystyka promieniowania		kierunkowa						
Rzeczywisty czas pracy [h/dobę]		24						
Rodzaj wytwarzanego pola		stacjonarne						
Lp	Wyszczególnienie	sektor 1						
I	<b>Nadajnik stacji bazowej:</b>							
1	Typ / Producent	RBS / SRAN Ericsson						
2	Częstotliwość (pasmo) MHz	2100	1800	800	2100	1800	900	2600
3	Maksymalna moc nadawana na sektor [dBm]	50	50	49,03	50	50	47,78	52,04
II	<b>Obciążenie:</b>							
1	Typ anteny	Huawei ADU4518R8			Huawei ADU4518R8			Huawei ADU4521R0
2	Producent anteny	Huawei			Huawei			Huawei
3	Nazwa anteny	11_LV	11_LV	11_LV	12_GHNT	12_GHNT	12_GHNT	13_H
4	Ilość anten	1			1			1
5	Azymut	15						
6	Zakres kątów pochylenia anten [°]	2,00-12,00	2,00-12,00	0,00-10,00	2,00-12,00	2,00-12,00	0,00-10,00	0,00-6,00
7	Wysokość zainst. n.p.t. [m]	40,00			40,00			40,20
8	EIRP [W]	14198			13661			19734

Charakterystyka promieniowania		kierunkowa						
Rzeczywisty czas pracy [h/dobę]		24						
Rodzaj wytwarzanego pola		stacjonarne						
Lp	Wyszczególnienie	sektor 2						
I	<b>Nadajnik stacji bazowej:</b>							
1	Typ / Producent	RBS / SRAN Ericsson						
2	Częstotliwość (pasmo) MHz	2100	1800	800	2100	1800	900	2600
3	Maksymalna moc nadawana na sektor [dBm]	50	50	49,03	50	50	47,78	52,04
II	<b>Obciążenie:</b>							
1	Typ anteny	Huawei ADU4518R8			Huawei ADU4518R8			Huawei ADU4521R0
2	Producent anteny	Huawei			Huawei			Huawei
3	Nazwa anteny	21_LV	21_LV	21_LV	22_GHNT	22_GHNT	22_GHNT	23_H
4	Ilość anten	1			1			1
5	Azymut	110						
6	Zakres kątów pochylenia anten [°]	2,00-12,00	2,00-12,00	0,00-10,00	2,00-12,00	2,00-12,00	0,00-10,00	0,00-6,00
7	Wysokość zainst. n.p.t. [m]	59,00			59,00			59,20
8	EIRP [W]	14198			13661			19734

Charakterystyka promieniowania		kierunkowa						
Rzeczywisty czas pracy [h/dobę]		24						
Rodzaj wytwarzanego pola		stacjonarne						
Lp	Wyszczególnienie	sektor 3						
I	<b>Nadajnik stacji bazowej:</b>							
1	Typ / Producent	RBS / SRAN Ericsson						
2	Częstotliwość (pasmo) MHz	2100	1800	800	2100	1800	900	2600
3	Maksymalna moc nadawana na sektor [dBm]	50	50	49,03	50	50	47,78	52,04
II	<b>Obciążenie:</b>							
1	Typ anteny	Huawei ADU4518R8			Huawei ADU4518R8			Huawei ADU4521R0
2	Producent anteny	Huawei			Huawei			Huawei
3	Nazwa anteny	31_LV	31_LV	31_LV	32_GHNT	32_GHNT	32_GHNT	33_H
4	Ilość anten	1			1			1
5	Azymut	260						
6	Zakres kątów pochylecia anten [°]	2,00-12,00	2,00-12,00	0,00-10,00	2,00-12,00	2,00-12,00	0,00-10,00	0,00-6,00
7	Wysokość zainst. n.p.t. [m]	59,00			59,00			59,20
8	EIRP [W]	14198			13661			19734

Tabela 2. Anteny radioliniowe- dane otrzymane od klienta

Charakterystyka promieniowania				kierunkowa			
Rzeczywisty czas pracy [h/dobę]				24			
Rodzaj wytwarzanego pola				stacjonarne			
Lp	Linia radiowa			Antena			
	typ/producent	częstotliwość pracy [GHz]	moc wyjściowa [dBm]	typ/producent	średnica anteny [m]	azymut [°]	wysokość zainstal. [m]
1	OPTIX RTN/HUAWEI	80/23	17/25	A23S80S06/Huawei	0,6	266	56,50

## 6. Wyniki pomiarów.

Wyniki pomiarów pól elektromagnetycznych dla celów ochrony środowiska przedstawia poniższa tabela. Piony pomiarowe zostały przedstawione w zał. 2.

Nr PP	Pole-E [V/m]	Pole-E, +U [V/m]	Pole-H [A/m]	Pole-H +U [A/m]	Wys. pomiaru [m]	Opis pionu	Uwagi	WM <sub>E</sub>	WM <sub>H</sub>
1	0,7*	1,28	0,002	0,003	0,3-2,0	50°49'10.5"N 20°37'10.9"E	otoczenie stacji bazowej -PKP	0,046	0,046
2	0,7*	1,28	0,002	0,003	0,3-2,0	50°49'07.6"N 20°37'15.5"E	otoczenie stacji bazowej -PKP	0,046	0,046
3	0,7*	1,28	0,002	0,003	0,3-2,0	50°49'08.8"N 20°37'07.2"E	otoczenie stacji bazowej - wzdłuż gł. osi promieniowania - GKP	0,046	0,046
4	0,7*	1,28	0,002	0,003	0,3-2,0	50°49'08.4"N 20°37'04.3"E	otoczenie stacji bazowej - wzdłuż gł. osi promieniowania - GKP	0,046	0,046
5	0,7*	1,28	0,002	0,003	0,3-2,0	50°49'08.1"N 20°36'58.2"E	otoczenie stacji bazowej - wzdłuż gł. osi promieniowania - GKP	0,046	0,046
6	0,7*	1,28	0,002	0,003	0,3-2,0	50°49'07.6"N 20°36'54.6"E	otoczenie stacji bazowej - wzdłuż gł. osi promieniowania - GKP	0,046	0,046
7	0,7*	1,28	0,002	0,003	0,3-2,0	50°49'07.3"N 20°36'49.4"E	otoczenie stacji bazowej - wzdłuż gł. osi promieniowania - GKP	0,046	0,046
8	0,7*	1,28	0,002	0,003	0,3-2,0	50°49'06.7"N 20°36'43.9"E	otoczenie stacji bazowej - wzdłuż gł. osi promieniowania - GKP	0,046	0,046
9	0,7*	1,28	0,002	0,003	0,3-2,0	50°49'06.2"N 20°37'39.5"E	otoczenie stacji bazowej - wzdłuż gł. osi promieniowania - GKP	0,046	0,046

Nr PP	Pole-E [V/m]	Pole-E, +U [V/m]	Pole-H [A/m]	Pole-H +U [A/m]	Wys. pomiaru [m]	Opis pionu	Uwagi	WM <sub>E</sub>	WM <sub>H</sub>
10	0,7*	1,28	0,002	0,003	0,3-2,0	50°49'05.8"N 20°36'34.3"E	otoczenie stacji bazowej - wzdłuż gł. osi promieniowania - GKP	0,046	0,046
11	0,7*	1,28	0,002	0,003	0,3-2,0	50°49'06.6"N 20°37'19.8"E	otoczenie stacji bazowej - wzdłuż gł. osi promieniowania - GKP	0,046	0,046
12	0,7*	1,28	0,002	0,003	0,3-2,0	50°49'06.2"N 20°37'24.1"E	otoczenie stacji bazowej - wzdłuż gł. osi promieniowania - GKP	0,046	0,046
13	0,7*	1,28	0,002	0,003	0,3-2,0	50°49'05.2"N 20°37'29.7"E	otoczenie stacji bazowej - wzdłuż gł. osi promieniowania - GKP	0,046	0,046
14	0,7*	1,28	0,002	0,003	0,3-2,0	50°49'04.1"N 20°37'29.7"E	otoczenie stacji bazowej -PKP	0,046	0,046
15	0,7*	1,28	0,002	0,003	0,3-2,0	50°49'03.2"N 20°37'37.0"E	otoczenie stacji bazowej - wzdłuż gł. osi promieniowania - GKP	0,046	0,046
16	0,7*	1,28	0,002	0,003	0,3-2,0	50°49'13.4"N 20°37'14.5"E	otoczenie stacji bazowej - wzdłuż gł. osi promieniowania - GKP	0,046	0,046
17	0,7*	1,28	0,002	0,003	0,3-2,0	50°49'16.7"N 20°37'15.4"E	otoczenie stacji bazowej - wzdłuż gł. osi promieniowania - GKP	0,046	0,046
18	0,7*	1,28	0,002	0,003	0,3-2,0	50°49'20.5"N 20°37'18.0"E	otoczenie stacji bazowej - wzdłuż gł. osi promieniowania - GKP	0,046	0,046
19	0,7*	1,28	0,002	0,003	0,3-2,0	50°49'23.4"N 20°37'18.7"E	otoczenie stacji bazowej - wzdłuż gł. osi promieniowania - GKP	0,046	0,046
A	0,7*	1,28	0,002	0,003	0,3-2,0	50°49'11.2"N 20°37'17.4"E	Ks. P. Ściegiennego 222, pomiar przed posesją -DPP	0,046	0,046
B	0,7*	1,28	0,002	0,003	0,3-2,0	50°49'18.6"N 20°37'15.7"E	Ks. P. Ściegiennego 208, pomiar w otworze okiennym, parter -DPP	0,046	0,046
C	0,7*	1,28	0,002	0,003	0,3-2,0	50°49'23.6"N 20°37'16.9"E	Leśniówka 123, pomiar w otworze okiennym, parter -DPP	0,046	0,046
D	0,8	1,28	0,002	0,003	0,3-2,0	50°49'05.4"N 20°37'30.3"E	Łanowa 83, pomiar przed posesją - DPP	0,046	0,046
E	0,8	1,28	0,002	0,003	0,3-2,0	50°49'04.6"N 20°37'30.3"E	Łanowa 85, pomiar w otworze okiennym, parter -DPP	0,046	0,046

Wynik pomiaru pole - E [V/m] - maksymalna wartość chwilowa zmierzona w danym pionie pomiarowym (uśredniona na podstawie punktu 11 załącznika do Rozporządzenia Ministra Klimatu z dnia 17 lutego 2020 r. w sprawie sposobów sprawdzania dotrzymania dopuszczalnych poziomów pól elektromagnetycznych w środowisku (Dz.U. 2022 poz. 2630)). Zgodnie z pkt. 7 załącznika do Rozporządzenia Ministra Klimatu z dnia 17 lutego 2020 r. w sprawie sposobów sprawdzania dotrzymania dopuszczalnych poziomów pól elektromagnetycznych w środowisku (Dz.U. 2022 poz. 2630) nie stosuje się poprawek pomiarowych.

Przyjęto najniższą dopuszczalną wartość składowej elektrycznej pola dla objętego pomiarami zakresu częstotliwości  $\min(ME_{gr}) = 28 \text{ V/m}$  oraz składowej magnetycznej  $\min(MH_{gr}) = 0,073 \text{ A/m}$ .

\* - wartość zmierzona poniżej zakresu akredytacji. Do obliczeń przyjęto wartość zgodną z dolną granicą akredytowanego zakresu pomiarowego metody.

GKP - główne kierunki pomiarowe

PKP - pomocnicze kierunki pomiarowe

DPP - dodatkowe punkty pomiarowe

PP - pion pomiarowy

U - niepewność pomiarowa rozszerzona, przy poziomie ufności 95%, z uwzględnieniem współczynnika rozszerzenia  $k=2$

WM<sub>E</sub> - wartość wskaźnikowa poziomu emisji pól elektromagnetycznych dla miejsc dostępnych dla ludności dla składowej elektrycznej pola

WM<sub>H</sub> - wartość wskaźnikowa poziomu emisji pól elektromagnetycznych dla miejsc dostępnych dla ludności dla składowej magnetycznej pola

## 7. Stwierdzenie zgodności

Na podstawie wytycznych podanych w Rozporządzeniu Ministra Zdrowia z dnia 17 grudnia 2019 r. w sprawie dopuszczalnych poziomów pól elektromagnetycznych w środowisku (Dz.U. 2019 poz. 2448) oraz sposobów sprawdzania dotrzymania tych poziomów zgodnie z Rozporządzeniem Ministra Klimatu z dnia 17 lutego 2020 r. w sprawie sposobów sprawdzania dotrzymania dopuszczalnych poziomów pól elektromagnetycznych w środowisku (Dz.U. 2022 poz. 2630), dotyczących źródła wymagań, które muszą być spełnione, w oparciu o zasadę podejmowania decyzji zgodną z pkt. 26 Rozporządzenia Ministra Klimatu z dnia 17 lutego 2020 r. (Dz.U. 2022 poz.

„Bez pisemnej zgody Laboratorium niniejsze sprawozdanie nie może być powielane inaczej, jak tylko w całości. Ponadto wyniki dotyczą tylko badanych obiektów przywołanych w niniejszym sprawozdaniu z badań”

22/02/OŚ/2024– P4-W

Strona 8 z 11



2630), na podstawie wyników pomiarów pól elektromagnetycznych wykonanych w dniu 09.02.2024 stwierdzono, że wszystkie wyniki przeprowadzonych pomiarów w danym obszarze pomiarowym oraz wyznaczone na tej podstawie wskaźniki WME oraz WMH są mniejsze od wartości dopuszczalnych – zgodnie z przepisami wydanymi na podstawie art. 122 ust. 1 ustawy z dnia 27 kwietnia 2001 r. – Prawo ochrony środowiska – załącznikiem do Rozporządzenia Ministra Klimatu i Środowiska z dnia 17 lutego 2020 r. w sprawie sposobów sprawdzania dotrzymywania dopuszczalnych poziomów pól elektromagnetycznych w środowisku (Dz.U. 2022 poz. 2630, pkt 26).

## 8. Oświadczenie.

Wyniki badania odnoszą się wyłącznie do badanego obiektu.

Bez pisemnej zgody sprawozdanie nie może być powielane inaczej, jak tylko w całości.

Uwagi i zastrzeżenia przyjmowane są w formie pisemnej.

## 9. Spis załączników.

Załącznik 1. Lokalizacja obiektu.

Załącznik 2. Widok pionowy pomiarowych

Załącznik 3. Załączniki graficzne

**Koniec sprawozdania**

### Załącznik 1. Lokalizacja obiektu

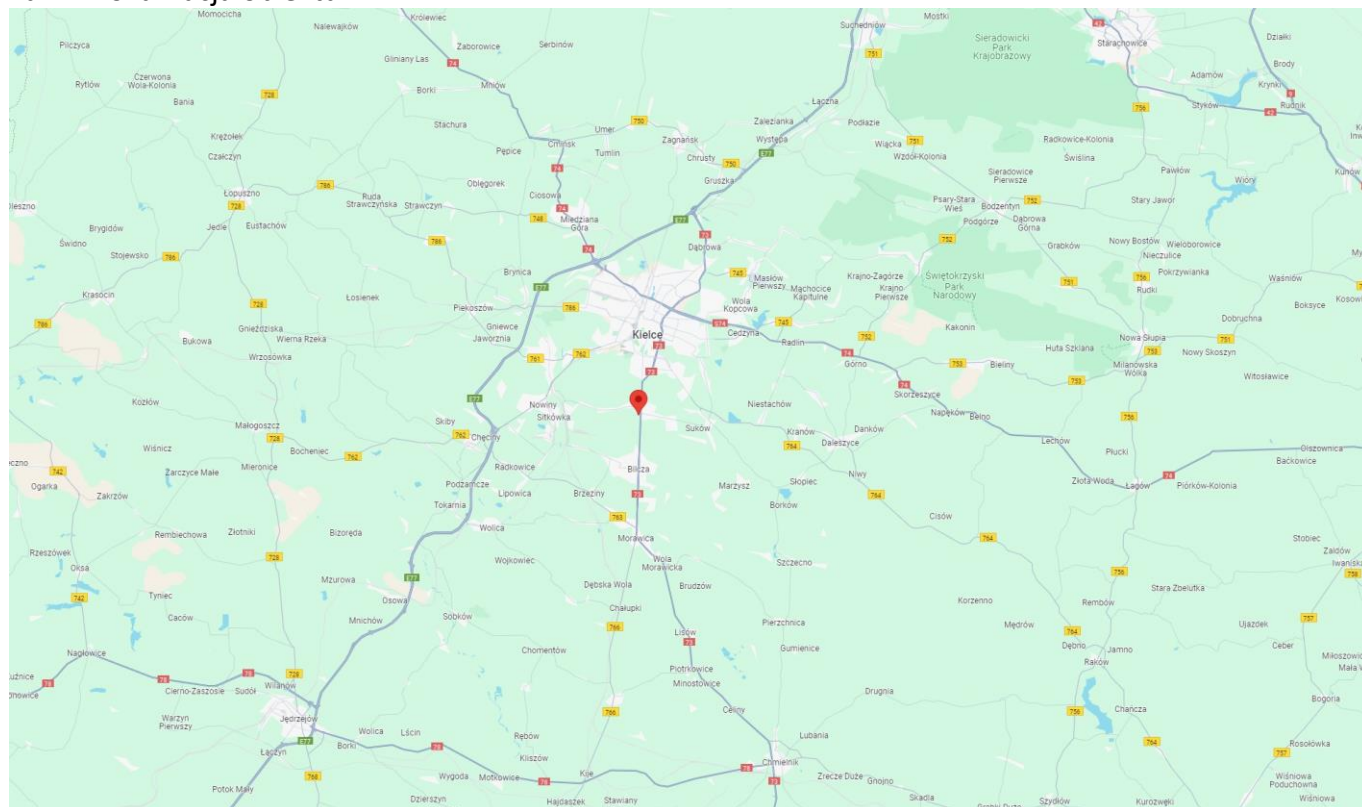

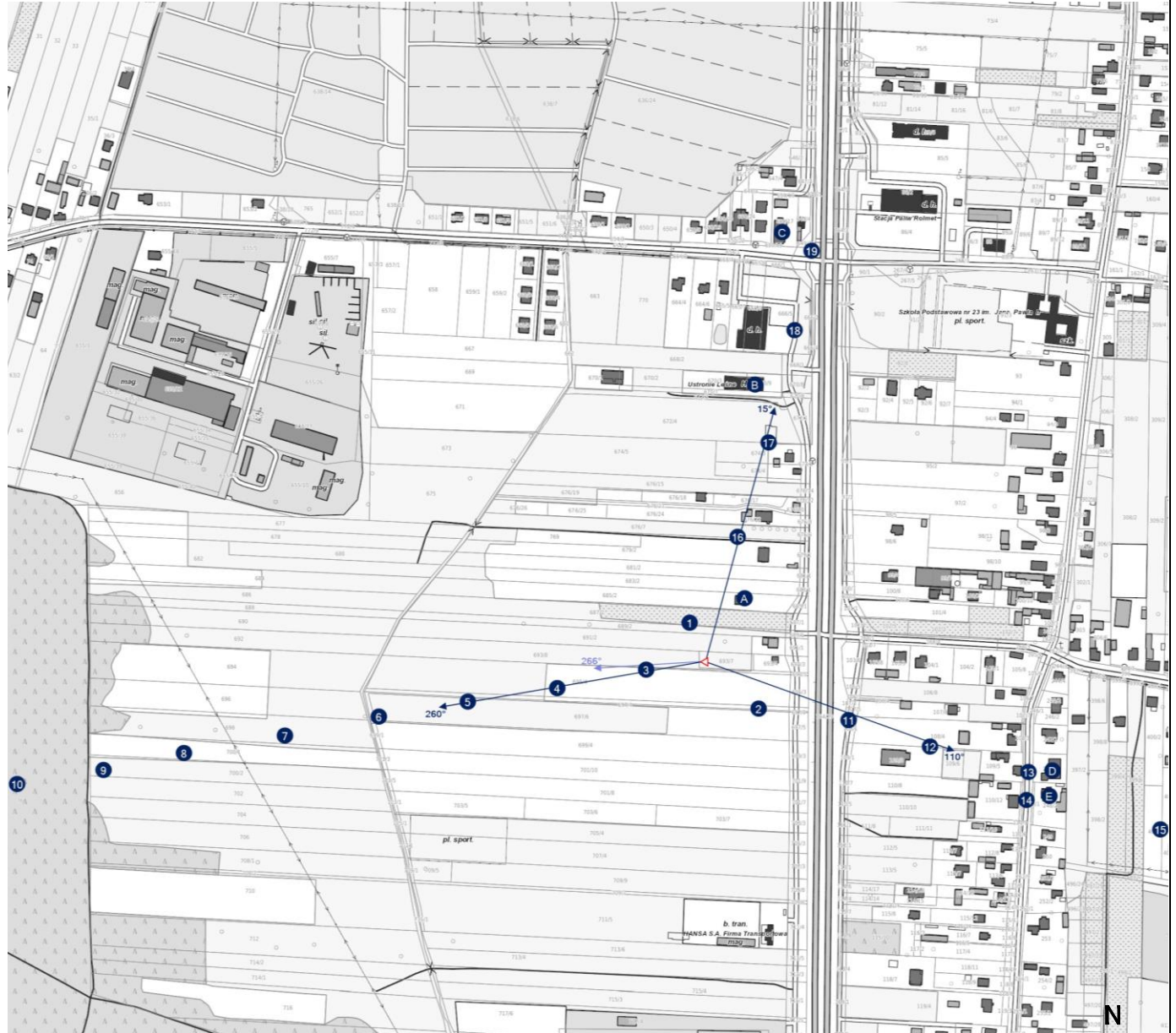

Współrzędne geograficzne	
długość:	20°37'12.59"E
szerokość:	50°49'09.29"N

## Załącznik 2. Widok pionów pomiarowych





### LEGENDA:

-  inna instalacja telekomunikacyjna
-  instalacja telekomunikacyjna dla której wykonywano pomiar

 brak dostępu

 pion pomiaru

 antena sektorowa

 antena radioliuwa

Skala: 1:10000



### Załącznik 3. Załączniki graficzne.

